青島新民報
經中華郵政登記認爲第二類新聞紙類
每日出版大張　發行及編輯人　馬仲英　社址　青島山東路三號

寺內大將等 過下關赴歐洲

【下關二十三日專電】於下關一泊之盟邦德意派遣使節、陸軍代表寺內壽一大將、海軍代表大角岑生大將、財界代表井坂孝氏一行十名、二十二日午前十一時三十分、於鹿島丸上甲板客廳、受官民祝首途之乾盃、歡呼萬歲、自下關出帆、一路赴歐洲云

引用大亞細亞主義 促進全國民衆反省 汪兆銘氏再發和平論

（上海二十三日同盟電）排凡百障礙、挺身向和平救國之所信而邁進之汪精衛氏、曾於九日廣播演講、十日復於中華日報復刊第一號報上、對中國要人內外華僑、並一般民衆、亂打啓蒙的警鐘、民衆表示贊意者、遂翕然而集、汪精衛氏鑑於對汪氏和平救國論、有抱不安與懷疑之念而遲疑逡巡者、乃於二十二日對此等人引用孫文先生大亞細亞主義、答以率直所論、同時灌入唱片、廣爲配布全華各地、而促民衆反省、其要旨如左、

「和平乃人人所希望者、然究如何能實現、殊生大疑問、首爲第一最後之勝利、究因何報和平不佳耶、第二日本有誠意與否、第三所謂最後之勝利、必屬吾等、乃非當危險之想像、軍事最高當局、於開戰當時曾力說於三個月內蘇聯必參戰、共產黨又狐假虎威、對反對開戰論者加以壓迫、而三個月以後、遂陷上海南京、共產黨員忽然變節主張蘇聯參戰者、必呼爲托洛斯基派及漢奸、共產黨之最大任務、在排擊中日戰爭、共產黨反對中途妥協、固不足怪、惟軍事最高當局認識錯誤、被共產黨利用、共危險自不待言、第二點雖謂日本二年來消耗甚多兵力財力、對得中國幾多地方而輕輕放手乎、如不能戰而戰、於僅殘領土上下、依僅有之人間能保獨立自由耶、余對民衆一讀孫文先生之大亞細亞主義講演、孫文先生謂、中日兩國應始終以朋友相互不應敵視、彼我之爭、徒與他人以可乘之機會外無他、此乃對第二疑問之回答、同時爲對第一疑問之回答、而中日兩國如成爲眞正朋友、即爲最後之勝利、一方而勝一方而敗、則決非眞正勝利、去年四月、國民黨臨全大會宣言、吾人之最終希望在和平、此所謂和平乃正義之和平、如斯對內的整理行政、對外的共存、乃妥協之和平、玆觀中國之和平希望及和平基本條件、所謂媾和即漢奸、抗戰徹底、中途妥協即滅亡乃共產黨員之一方的意見、而對此深知之我等、遂對前途無懷疑之處、以滿腔熱意邁進云云。

國共內訌愈激烈 兩軍惹起全面衝突 此乃蔣防止赤化計劃的討伐 望英援助已全歸泡影

【東京二十三日專電】英蘇交涉之停頓、與以汪精衛之蹶起爲契機、國共兩黨之內訌、愈益激化、中央軍與共產第八路軍之間、卒於延安惹起全面的衝突、繼續戰鬥歷五日之久、毛澤東以事態不易解決、乃對蔣介石急派代表、講求和協策、雖一時歸於平靜、以此乃蔣介石計劃的討伐、蓋在此之先、賈英大使會赴重慶與蔣介石會見之際、對蔣介石質問二點、

一、對日繼續抗戰計劃、有無成算、

二、防止中國赤化、

蔣介石對此有確答之事實、一、英國如援助、則擬繼續抗戰、

二、有防止赤化之自信、

徵此蔣介石爲使英國不中止援助爲目的、故企圖討伐共產黨、然東京日英會談結果、已亦放棄援蔣政策、蔣介石之對英希望、今也歸於泡影、而於抗戰陣營內、國共兩派之對立激化、早招徠蔣介石政權潰滅之時機云。（右圖蔣介石左圖毛澤東）

南京四千日僑 舉行反英大會 散佈反英傳單氣勢甚盛

【南京二十三日專電】澎湃而起之反英運動、舉新中國全土興奮一絕、南京方面、自廿二日午後五時起、於維新國民大會堂、開反英僑居南京之日人大會、參加者約四千名、有華中軍報道部松木中佐之講演、其次有志者數名各作反英演說、通過宣言決議、三呼萬歲、一行分乘三十輛卡車、向市內大進行、撒佈反英傳單、氣勢甚盛云。

黨軍當局決定 放棄沙市宜昌 市民避難無不戰戰競競

（香港二十三日同盟電）黨軍以日軍必攻擊沙市宜昌、沙市警備司令王收身、既命住民第一向湖北省西部省境巴東、第二向湖北西南部施南避難、一般決放棄沙市、已向洞庭湖上並該西方常德方面逃走、在沙市僅有少數商人及市民、且於每日夕刻、有武裝巡警巡邏、調查戶別、并行拉夫、今也市民始無不戰戰競競、又宜昌以前漢口警察局長編成之第百九師擔任警備、因相繼徵發暴行、一般市民乃陸續向上流及郊外避難云。

大行山脈一帶 展開山岳戰 擊破凹溝黨軍

（〇〇二十二日同盟電）本月由七日翼城南方開始活動之日軍地上部隊之精銳、於陸軍航空隊緊密聯絡下、對據沁河西方大行山脈峻嶮執拗抵抗之第八十二、八十五、新編八十三師等三萬黨軍、苦心猛攻展開大山嶽戰、與沒腰之泥濘惡路相戰、而繼續進擊、遂於二十一日擊破地凹溝附近之黨軍、向〇〇猛進中、又沁水街道警備〇〇隊、亦對此協力執進路〇〇對所在黨軍擊滅中、迄二十日判明黨軍損害死屍二十、負傷二千餘、俘虜百六十、鹵獲品、迫擊砲重機關鎗步鎗、收莫大戰果云。

外蒙蘇聯敗軍 再度越境挑戰 渡過哈爾哈河偵察狀況 日軍隱忍自重嚴重監視

【巴爾雪加爾高地二十三日專電】一再渡河越境蒙日軍大打擊、被擊退之外蒙蘇聯軍、廿日以來、再開始越境、廿日夜、有若干外蒙蘇聯軍、乘夜陰渡哈爾哈河、偵察日軍狀況、一方於哈爾哈河與河爾斯坦河交涉點上流、有外蒙蘇聯軍若干、渡河作戰進行中、綜合此等情報、外蒙蘇聯軍、有執拗伺機侵入滿洲國之形勢、外蒙蘇聯軍由對岸高地之砲擊、自二十二日午前四時三十分起、亦已開始、雖浴來多數砲彈、然日軍隱忍自重、待機越境之場合、於前面放監視之眼光云。（圖爲監視越境之日軍）

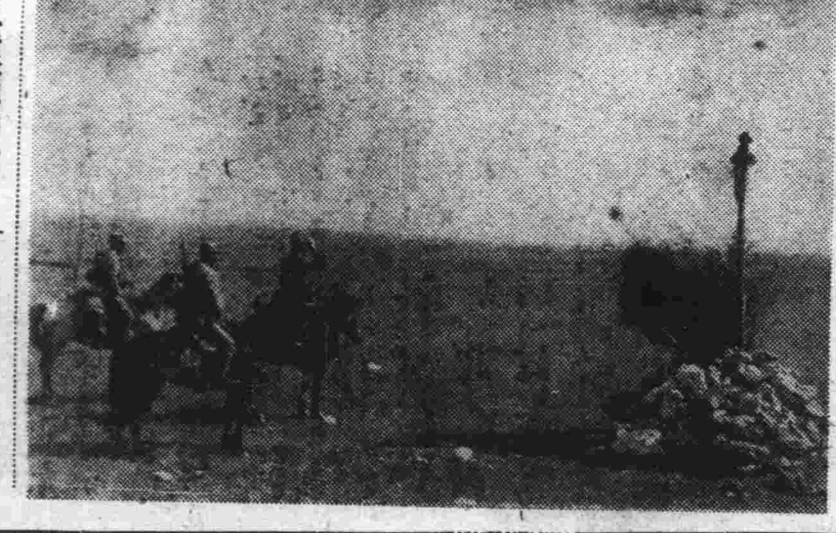

日忠靈顯彰會 首次理事會 決議重要事項

（東京二十三日同盟電）大日本忠靈顯彰會、自二十二日午後二時半、於芝交社開第一次理事會、自會長菱刈大將爲始、有常任顧問山岡萬之助氏、陸海軍兩省、鐵道、拓務、文部、外務等關係各省理事出席、種種協議結果、決議各項目如次、

一、忠靈塔之經費、由一般募集、

二、於地方之主要地、以櫻井中佐爲中心派遣講演者、

三、由文相對學校普及主旨、

四、設立地方支部、大體以縣爲單位、

五、東京府建設市忠靈塔

六、以首相（二十三元餘）爲始、各相大臣（約二十三元餘）、以一日爲目的、捐贈俸給。

防共雜誌刊載 有田外相論說 內容强調三國樞軸之强固 意大利各報一致採取

【羅馬二十三日專電】柏林發行之有名防共雜誌「柏林羅馬東京」之新刊號、內揭有田外相親自執筆之論說、而此論說外相強調日德意樞軸之強固、二十二日之意大利各報、採取此說、尤其論說中指摘蔣介石麾下之重慶政府部內共產黨勢力蔓延、與重慶政府之明確危險性、關於此點、大被採取、惹起各方面之注意云。

駐日德大使 訪南朝鮮總督 接洽領館問題

【京城二十三日專電】奧脫駐日德國大使、二十二日午後一時三十五分、乘列車抵京城、即入朝鮮旅館、與瓦庫雷爾領事接洽、關於午後三時、訪問南朝鮮總督寒暄、并接洽京城新設德國領事館問題、繼於二十三日視察京城市內、擬二十四日午前三時十五分乘列車歸京云。

南昌一美人 並未遭受監禁 向美領事報告

（上海二十三日同盟電）日軍佔領南昌後、在該地之青年會屋內、發現多數抗日文書、因此將其責任者之美人霍蘭特、應受日軍之調查、然因此調查、遂流傳霍蘭特被監禁說、該氏爲一掃此項風說、二十一日向漢口美國總領事報告監禁說事實無根、目下受日本軍日用必需品之供給、過無事生活之旨云

津法租界當局 對日好感 是正誤謬主義

（天津二十三日同盟電）法國當局、自今春柯蘭總領事到任以來、一變從來態度、對日方執協調的態度、對從來親謬排外主義、亦積極的加以是正、其顯著之表現、於法租界內西開、廣德、聖功、新營、廣東等十餘校各小學校、乃於十五日連名申請法國工部局、削除排外教科書、並採用親日之教科書、工部局遂於二十二日無異議承認、因此將自九月新學期實施邁進再建親日學園、對日本僑民與以莫大銘感云

日華南軍當局 檢查沙面 對兩租界華人 開始嚴重檢查

（廣州二十三日同盟電）日華南軍當局、縱忍種種不便、雖對沙面租界持極寬大態度、而最近潛於租界內之不逞華人、以沙面內之通貨、香港貨幣爲奇貨、行不法利得、因有企圖於廣東使軍票價值低落者、日警備隊乃自二十日起於沙面英法租界之東橋（法國）西橋（英國）二處租界出入處、對華人嚴重開始檢查云。

歐洲戰爭危機 有再臨可能性 審議中立法延期影響極大 美總統對記者談話

【紐約州哈特派克二十三日專電】羅斯福美國大總統、二十一日於哈特派克私邸、會見新聞記者、關於延期審議中立法、強調對外交產業上之影響極大、就中明言至明年一月議會開會前、歐洲之危機、有再臨之可能性、惹起注目、即現在歐洲各國、預防危機、着着準備不致錯誤、過去數年間、外國雖發生許多危機、幸未勃發戰爭、今後雖不行使武力、危機恐仍來臨、值此場合、如照新中立法而修正、可寄與緩和、然審議新中立法既已延期之現在、吾人在此半年內、僅衷心祈禱不發生危機云。

長篇小說 落絮飄香

作者：羽霄　許清繪圖　（五八）

第十二章　碧瀘尋花、幽情經撩動　朱門探母、艱窘拙言辭　（5）

吳崇富連說：「好好、那麼待一會再請于三先生打電話問一問、章先生要是回來了、就趕緊請他到這裏來、他要是不喜歡在舍下打牌也可以、我可以在長安戲院訂個包箱。」于三先生仰着臉、抽着烟捲說：「那沒有問題、只要他回來了、打電話他若不來、我可以親自抓他去。」吳崇富點頭笑着說：「是的、于三先生跟章先生是老朋友了。」于三先生又噴了一口烟、彷彿很得意地說：「我跟紹傑我們不分彼此、他那個人很有點怪脾氣、有時他也跟我犯彆拗、可是我不理他、過兩天他可又跟我找場。」吳崇富笑了笑、那意思像是很羨慕這個于三先生、他跟那有錢的章大少爺的交情竟是這麼莫逆。此時菊英因爲得應酬那于三太太的談話、菊英並沒完全聽清楚；但菊英的心裏是很明白的、她明白吳崇富是要藉着她去巴結那章紹傑、自然立刻在她的心裏就發生一種反感、但是反感之中還像帶着一點希望、心裏跳動着想：「其實麼、我跟章紹傑作個朋友、也沒有什麼不可以的、也並不防礙我和秦樸的愛情、因爲反正我與章紹傑已然相識了、就是將來我與秦樸結了婚、難道就不跟章紹傑見面了嗎？」這時那于三太太跟菊英似乎談上沒有完、她問菊英的家庭景況、又問跟章紹傑是怎麼認識的。菊英含着羞慚都略略的說。那于三太太對於菊英倒像很親熱、她並且說：「我們就住在東城王府井大街、離着東安市場很近、以後范小姐你要是逛市場去、可以到我們家裏去玩？我就喜歡像你這樣學生派的人。」菊英點頭說？「過幾天我一定到你府上望看你去。」心裏卻覺得于三太太這個人很好、沒有架子、並不因爲自己這窮樣子就瞧不起自己、不過于三太太說菊英是「學生派」、菊英未免有點兒慚愧、同時心裏可也很喜歡。這時黃鳳貞在旁邊、一個人默默地抽烟捲、臉上卻帶出很不高興的樣子因爲自從于三太太一來、就淨跟菊英說話、沒有怎麼理她、她心裏發出冷笑、暗自說：「菊英倒是眞闊了！這麼些個人都要巴結她、其實章紹傑還不一定是看得上她看不上她呢？」這時那于三先生因爲被吳崇富恭維得他太高興了、他要在吳崇富的眼前顯一顯他跟章紹傑的交情、遂就立起身來說：「紹傑他這時候大概回來了、我打個電話再問一問。」吳崇富連忙也起身點頭說：「好、好、你就說我們跟范女士在這裏敬候、請他快來！」于三先生點點頭、一手捏着燒了半截的烟捲、就到這長美軒的櫃上去給章公館打電話。這時菊英見那于三先生打電話催章紹傑去了、她的心裏倒不住的緊跳、就想：「回頭章紹傑若是來了、自然別人更得因爲他而瞧得起我了、可是、章紹傑他要是又對我表示親近、那可怎麼辦呢？」正在擔着心、說不出是憂慮還是希望、那于三先生就回來了、他那張瘦長臉上沒有剛才那麼高興了、他回來、坐在椅子上就說：「紹傑大概是到西山別墅裏避暑去了、他公館裏的人說、今天大概不能回來了。」吳崇富也彷彿極爲失望、黃鳳貞嘴角倒像帶着一點冷笑、吳崇富怔了半天、才勉强的笑着、向于三先生說：「那麼今天我們恐怕請不來章先生了、回頭咱們在這裏隨便用點晚餐、然後請于三先生同太太到舍下玩一玩？」于三先生卻彷彿拿着架子說：「我謝謝啦、我們還得到來今雨軒、有兩個朋友在那裏等着我呢、我們昨天就約定好了、回頭到新陸春吃晚飯、那兒還有幾位朋友呢。」于三太太也說：「回頭我們眞有約會兒、改日咱們再一塊兒玩吧！」吳崇富趕緊向黃鳳貞使眼色、那意思是叫他太太强拉着于三太太到他們家裏去打牌、可是黃鳳貞卻磕着瓜子直着眼看那往來的遊人、似乎沒有注意她丈夫的小眼睛在眼鏡裏的暗示、所以她一句話也沒有說。於是滿座都因爲章紹傑請不到而減去了高興、話也少了。又待了一會于三先生就拿起他那根「文明棍」、站起身來說：「我們還得到來今雨軒去、要不然那邊的二位就等急了！」

聲明遺失作廢啓事

本縣前曾以「牟平縣教育局」名義在烟台中國銀行存有教育基金款二筆執得定期存單第三四八五計國幣一萬六千二百七十一元整又第三二一四號計國幣一萬元整各一紙會預留印鑑憑以支取玆以此項存單及印鑑因戰事關係均遺失無着分向烟台中國銀行聲明掛失並另由本縣縣商會咨函該行證實備案恐未周知特此聲明所有前項存單印鑑無論落於中外人手中概作廢紙無效　牟平縣公署

天后宮修工募捐啓

公啓者太平路天后宮爲本市古蹟邇來香火繁盛院宇極感湫隘爰經鄙會議決將原有戲樓移建太平路邊庶可院宇宏闊觀瞻壯麗然工程浩大需資至鉅非羣策羣力何襄勝果惟冀諸大檀越慷慨樂捐助藏厥事功德無量如蒙惠繳捐款請送至太平路天后宮本會照收即時繕奉收據不誤特此公啓　青島天后宮董事會啓

青島特別市公署布告

爲布告事案查本署現擬招商標辦建設局請購洋灰等材料一案各商有願承辦者可自即日起於每日本署辦公時間內逕來本署總務局會計科需要股領取標件詳爲閱覽核實塡註封固以便投標此項標函統限於本年七月二十八日上午十一時(標準時間)投遞本署即時當衆開標過期標函概作無效此布

注意：本案投標保證金六十元

中華民國二十八年七月　日　市長趙琪

青島特別市公署布告

爲布告事案查本署現擬招商標辦各局夫役夏季制服一案各商有願承辦者可自即日起於每日本署辦公時間內逕來本署總務局會計科需要股領取標件詳爲閱覽核實塡註封固以便投標此項標函統限於本年七月二十八日上午十一時(標準時間)投遞本署即時當衆開標過期標函概作無效此布

注意：本案投標證金保六十元

中華民國二十八年七月　日　市長趙琪

三井物產株式會社 青島支店

本店　東京市日本橋區室町二丁目一番地

支店出張所　倫敦、漢堡、巴里、紐約、桑港、西亞道路、孟買、唐地、甲谷他、蘭貢、蘇拉巴亞、蘇馬拉、巴打畢亞、盤谷、新嘉坡、斯土甯、賈路實路、馬尼拉、先布、西貢、廣東、漢口、長沙、上海、煙台、天津、北京、大運、安東縣、牛莊、奉天、新京、哈爾賓、京城、仁川、釜山、平壤、臺北、高雄、其他海外及日本各重要都市。

營業科目

一、雜貨拔品、砂糖、木材、啤酒、洋紙、膠皮鞋、毛類毛織品、烟草、膠皮、綿製品、海產物、鹽、牛肉、諸罐頭食料品、膠皮車胎、染料、工業藥品、工業原料及其他雜品。
一、機器五金拔品、電氣、紡織、礦山、鐵道用諸機器及附屬品材料、鐵管、小野田洋灰、各種建築材料。
一、土產拔品、落花生、生油、生餅、肥料、小麥、麵粉、米、棉子、麩皮及其他雜糧。
一、石炭拔品、石炭、礦油類。
一、火災海上保險代理店
一、海災事業

電話

支店長室　二四八八
庶務　五一六二
雜貨　五一六一、二五三一
機械五金　二五四一
土產　二七七四
石炭　二八九一
船舶受渡　五一六三
保險　三六六四、二四五九
出勘定納　二五七三、二〇四五

青島 旅館 高上 新亞大飯店

大小房間俱備　房價便宜

中菜部　西菜部　冷飲部

中外時菜。各色名點。特製冰淇淋。小吃宴會。

歡迎光臨

地址山東路四方路口　電話四八六七、三一一五、七七五八號

鑄鐵管代用品　埃塔尼特管　鑛山用管

上下水道管用　電纜管用　瓦斯管用　溫泉送湯管用　各種工業用

代理　阪東調帶出品　各種膠皮帶

鐵道、鑛山、船舶用　諸機械用各種品　工業用品　各種電氣用品

日立製作所山東省總代理店

株式會社　隆光公司

青島市場一路　電話（二七二二二　二五九九　六三三六）番

時論

英轉變對遠東政策

東京會談起始之際、對原則上二三兩點、意見相左、且欲保持英國面目、理由極爲歪曲、交涉將陷於決裂狀態、至二十一日第三次會談居然好轉、英國完全承認日方主張、具體方案已定、自可入於個別問題、關於協定之交換覺書、日英兩政府同時發表聲明、該協定重要三原則「(一)英國確認中國之現實事態、(二)英國於中國對日軍之生存上及維持治安、不作損害日本有利黨府行爲、(三)英國今此將前述之旨、使在中國之英國官憲徹底」、此項原則協定、日政府臨時閣議已加以承認、天津租界問題具體項目已經決定、第四次會議將更見分明、由於現在情勢觀之、較前進步良多、英如放棄其老猾政策、果於言行、則日英問題不難順利解決也。

關於日英問題之起因、全爲英人不認識東亞新事態、以其不認識事實、故對遠東政策處處歪曲、最著者如以蔣政權爲對手、阻害新政權發展、租界容納黨共份子、暗殺新政府要人、攪亂金融、防害新中國經濟、此種行爲事實、豈惟友邦日本不容、吾新中國全體又豈能忍、以此激起全國上下反英情緒、一發而不可遏止、始促成今日東京會議、「孰爲爲之、孰令致之」、英人非不聰明、又何至不知、故彼鑒於全國人民反英情緒激昂、老猾所持之遠東政策、倘不急謀改絃更張、決難繼續前進、故東京會談、英人前倨而後恭、正見其狡也。

英對遠東政策轉變、不只見之於東京樽俎折衝、由其不支持舊法幣即可見其端的、日來舊法幣驚人暴落、倘仍繼續不已、成爲舊俄之羌帖亦意中事、而黨府餘命拚扎、惟視外力援助、經濟一項仰賴英人尤殷、英人何時撤手、黨府何時立踣、此又爲最顯明事實、故邇日舊法幣暴落、以及東京會談進展、黨府大爲狼狽、中共派起而排斥孔祥熙、黨府中人對英且起怨咀之聲、英國對遠東政策已有轉變動態、由多角方面均可看出也。

過去英國對遠東政策根本錯誤、最失着處爲聯俄制日及援蔣使共產勢力在中國滋長、其始英人未始不以此着爲高妙、然事實上聯俄豈只不能制日、俄且明表不爲英人利用、此尤其餘事、實際共產主義對倫敦如英國等資本國家正爲其日夜所難忘者、英之聯俄制日蠢策、達到最大成功亦即養癰遺患、至於援蔣亦與此無甚區別、且黨府殘敗至此、已非任何外力所能援其復活、英人援蔣總能盡心力而爲之、充其量亦不過使中國之土地人民多焦多死、新政治建設略微遲緩、結果英國仍是賠本買賣、又何樂而爲此、故英人對遠東政策速加改變、乃其最聰明處、惟英人老猾、關於外交方法從來圓滑、出爾反爾、爲其慣技、只此不能謂其已明表全部誠意、惟吾東亞人對英政策已確定不移、英人對遠東政策能否根本轉變、吾人固覺無關痛癢、惟抱定所期目的邁進而已、英人雖狡、終不能違我東亞全民意志也。

日英四次會談結果
兩國協定正式成立
定今日發表共同聲明

(東京二十三日同盟電)關於以天津問題之背景爲一般的原則問題之日英兩國之協定、二十二日夜、因有田克萊琪第四次會談而正式成立、決定於二十四日午後十時(倫敦同日午後三時)在東京及倫敦發表關於此事之共同聲明、該夜外務省情報部之發表如左、

有田外務大臣及克萊琪英國大使、自二十二日午後十一時五分起、至同五分止、於外相官邸、重作會談、關於日來兩者間所舉行會談之首題、以天津問題爲背景之一般問題、意見已見一致、關於此事之聲明、定二十四日在東京及倫敦同時發表云。

現地交涉今日開始
討議解決天津問題具體要求
原則問題現已完全決定

(東京二十三日同盟電)關於有田、克萊琪第三次會談內、達到解決點、以天津問題爲背景之一般的原則、日方於二十二日午前之臨時閣議、得正式承認、英國方面、亦於該夜十時、本國政府承認之訓令已抵大使館、十一時起、於外相官邸開第四次會談、有田、克萊琪兩代表、各陳述已得本國政府確認之旨、交換協定歷史的會談遂告終了、於是討議天津問題之基礎之一般的原則問題、業已正式決定云。

(東京二十三日同盟電)日英東京會談、如別項所述、因一般原則問題之諒解業已成立、將自二十四日午前九時起、於外務次官官邸進入於東京之現地交涉、在此折衝內日方提出爲解決天津問題之具體的諸要求、逐條加以討議、該會談內之日方代表、外務省方面爲加藤公使、田中領事、陸軍方面由武藤少將出席、有田外相、又隨時應必要參加、英國方面由克萊琪大使、哈巴脫天津領事、及英大使館武官畢哥脫少將出席云。

日英間原則決定
確信順調進行
今後處理事變亦較順利
日平沼首相發表時局談

(神奈川縣金澤二十二日同盟電)平沼首相、二十二日午后四時伺候葉山御用邸、拜謁天皇陛下、委曲奏上有田克萊琪會談之經過結果、奉答御下問後入金澤東屋旅館、首相之時局談如左。

日英會談雖已越難關、但現地問題之交涉、倘殘留於今後、仍不能安心、然根本原則、現已決定、故前述具體問題之交涉、竊信能順調進行、今日會談最苦心者、爲先決定原則之點、此事日方當然踏應爲之順序、然今回之原則、係運亙中國全般、非以天津爲限、此點英國亦極諒解、關於英國之在華權益、英國若認識日滿華之互助連環關係而協力、在不抵觸建設東亞新秩序之範圍內、而認識此事、日俄戰爭直後、各國欲獲得滿洲之權利時、我方因當時之事情、將其拒絕、然今日與當時之事態已異、故迄某程度、擬承認外國之權益、今回之原則既已決定、認爲英國今後對蔣政權不設定新借款、而不援助該政權、苟有前述之事、就原則言、可謂害我利敵之行爲、故亦恐不致講維持法幣策、總之日英間決定原則、予重慶政府一重大衝擊、而處理事變、亦較順利、英國政府將今回會談內所決定之趣旨、非僅對在華官憲、且對英國國民亦欲充分徹底、我國之排英運動、從來以合法的爲限、因今度之會談、已決定政府之方針、與此方針不合致者、行將取締、又關於我國之對歐洲政策、因既已決定根本方針、不拘東京會談成否、以既定方針前進不變云。(圖係平沼首相)

日英會談之好轉
係英國之讓步
巴黎各報均紛紛刊載

【巴黎二十三日專電】二十一日巴黎各報、對日英東京會談之好轉、均加刊載、大部分之新聞紙、認爲會談之好轉、係英國方面之讓步、新聞紙中主要之社論如左、

△巴黎日報、隨中國事變認識中國之新事態、乃英國之讓步、

△巴黎晨報、英國變之妥協、問題結果、英國此後能投身入歐洲問題、非常可喜、

△「佛涉爾」報、此乃東亞之慕尼克會議也、

△時報、日英會談之好轉、雖稱日本諒解張伯倫首相之決意、然日本欲使日英國交恢復常態、但並不十分明白、日本與英國皆所希望者也、日本諒解如張伯倫首相所述者、英國之政策、不能因他國之意圖而變更之事云。

英國對遠東
改正認識
仍待今後交涉
東京各報社論

(東京二十三日同盟電)日英東京交涉、因英國全面的讓步、關於原則問題已成立

諒解、得見進展、二十二日、東京各報、皆述英國改正遠東認識、毋甯俟今後之交涉、力說日有總力體制强化之必要、大旨如左、

△東京日日新聞、英國自事變以來、向世界而呼之反日宣傳、雖相當活動、但無視現實如此薄弱宣傳之効果、自有一定之限度、今也不得不承認日本所抱之强固決意、及與英國之豫想所反之日本强靭實力、日本舉總力着着邁進建設新東亞之事實、已在彼等之目可見、彼等不能蔽耳不聞之境地、英國事實上以天津爲楔機、改變其認識、則可爲英國視福、英國之將來、此途較無理取鬧有利云。

△東京朝日新聞、原則問題之妥結、可謂容認東亞之新事態、稱之謂貫徹之一貫日本之主張、然關於天津問題、其交涉尚殘留、故一般原則之適用及實行、屬於今後之課題、我方持久堅忍之體制、毫難緩和、毋甯今後更要戒心、整備總力體制、邁進長期建設、唯藉此妥結、使蒙恐懼之想像以上之決定的打擊之容共抗日政權、最終的恢復東亞之良心、協成新秩序之育成云云。

日衆議院議員
各派交涉會
聽取政府報告

【東京二十三日專電】衆議院各派代表、二十七日午後一時、於首相官邸、就東京日英會談之經過、聆詳細說明、在此之先、二十二日午前十時、於院內議長應接室、開各派交涉會、聽取政府當局之說明、就出席各派代表之分配協議、遂由各派決二十名、即通告政府云。

英國已變更
遠東政策
撤回援助法幣
英經濟報刊載

(倫敦二十二日同盟電)二十二日之經濟新聞報稱、因日英東京會談之結果、英國終局撤回對黨府援助法幣政策、引起重大注目、報道之要旨如左、

預期英國政府、近將放棄對華援助法幣政策、倫敦之外交消息靈通者、亦肯定此結果、此確信英國恐懼日本之强硬態度、踏上確立新遠東政策之第一步、且觀測有充分之根據、倫敦政界皆信此乃英國變更遠東政策之證明云。

武漢地方
法幣暴落
引起混亂

(漢口二十二日同盟電)趨於崩壞之一途之法幣不安、從來於金融的比較的視爲緩衝地帶之武漢地方、亦銳敏反映、蓋反映日英東京會談、英國一步後退、與汪精衞聲明之實現必然性、至二十二日法國租界內中國、中央、交通黨府系銀行支行、朝來希望提出存款者、極爲踴擠、遂呈大混亂、即於市中元元等價、商慣習亦失均衡、有二成內外差額必要之狀態、尤以商人從來以軍票爲鐵則、一兩日以來、拒收法幣、有將法幣交換軍票之傾向、頗爲顯著云。

日財界主張改訂
日英海關協定
承認以華興券繳納關稅
東京會談成立後將實現

【東京二十三日本報專電】隨日英東京會談之進步、主張改訂現行於中國日英海關協定者、在日政府大藏省及財界方面大爲抬頭、頗足注目、即法幣雖已慘落至四便士、以一先令二便士四分之一之海關金單位、其結果收入激減、引起不合理之結果、金單位減低至適當之價格、附以條件、承認以圓繳納、或承認華興票、非僅以華興票繳納關稅、且考慮對一般支付之流通力增大、日英海關協定、去年七月由掘內克萊琪間成立、嗣後英國方面不充分履行、日本方面所蒙受之不便極大、今日發生改訂之議、在日英東京會談成立後恐急速實現云。

英政府對德國
採用融和政策
傳申請德國停止强硬態度
英法將予以經濟援助

【巴黎二十三日專電】英法蘇三國交涉、進展困難、傳稱最近英國對德國取融和政策之秋、法國之有名消息靈通者倍爾吉那克斯氏稱、二十一日英國政府對德國附以條件中止德國之强硬政策、向德國申請經濟援助如左、英國政府顧問霍萊斯惠爾遜、會見駐倫敦之代理德國大使莫爾泰氏時、惠爾遜氏稱、若希特拉總統對但澤問題等歐洲諸國間之問題、以和平解決、應用外交交涉、對但澤及其他國家停止强硬要求、對德國財政上及其他有予以援助之意、惠爾遜之提案、並非英國對德國之政策軟化、此種提案、以濕和德國國民之感情爲目的、故此提案似不能立刻具體化云。

蘇聯對我國西北
積極赤化工作
支配黨府肆行侵略
(中)
人民處水深火熱中

三、中蘇密約

蔣政權因受共產黨之麻醉由排俄剿共一變而爲聯俄聯共、竟欲將中國之大好山河、斷送於蘇俄赤魔之手、開門揖盜、引狼入室、蘇俄得此機會、遂大放其赤化中國之野心。據傳去年黨府與蘇俄改結之中蘇密約、蘇聯對黨府有三項要求。皆爲蘇俄赤化陰謀之明白表現。茲述於次：

(一)設置西北特別行政區、中國共產黨自民國二十三年放棄江西瑞金根據地、以後、歷經黨擾安徽、四川、雲南、貴州諸省、最後擇定陝西省延安爲根據地、設置共產軍總司令部、並設立紅軍大學、組織青年、實行赤化工作。及事變爆發、共產軍改編爲第八路軍、遂以第八路軍總司令朱德鎮守該地、副司令彭德懷則率部隊作戰、毛澤東被遣至蘭州附近、作事實上之首領、周恩來則被派至重慶參預蔣政權之一切機密、並籠絡抗戰派主腦陳誠、誘其落於共產黨羅網之中。共產黨對赤化西北數省之工作、在中蘇密約正式成立之前、已佈置完成。但經密約之規定、特更加一層保證。

(二)設立中蘇合辦之西北航空公司、蘇聯因垂涎中國西北各省、所以對於合辦航空事業、願供給資本、飛機、器具技術、以及駕駛員。按資本與人材兩項、皆由蘇俄担任、則西北之航空權、無形已歸蘇俄掌握、但蘇俄之計劃、不僅只欲赤化西北、且欲進而赤化西南、所以預計航線、由西北塔城、迪化、安西、甯夏、蘭州、西安、而入西南成都重慶、蓋蘇俄用心、欲使赤色航空線由西北直通西南、將西南亦收於赤掌支配之下。

(三)開設西北蘇聯駐在武官及商務官辦事處、蘇俄政府原在蘭州設有辦事處、並在迪化及伊犁兩地領事館設有武官及商務官辦事處、並均要求蔣政權加以承認、並要求蔣政權允許蘇俄更在甯夏、蘭州、西安三地、重新開設駐在武官及商務官辦事處。

又最近蘇聯政府由塔斯通信社發表蘇聯代表米哥彥貿易人民委員與黨府孫科特使、於六月十六日在莫斯科簽訂中蘇新通商協定、據蘇聯政府發表、該通商協定、立足於平等互惠主義、但含有最惠國條件、協定之目的、爲調整兩國通商貿易關係、並擬提議蘇聯通商代表在中國之法律地位。蘇俄既在中國打開一通商道路、則此後對華經濟侵略、更可想見矣。

四、赤俄侵略新疆之一般

形成蘇俄對援助源泉之新疆省、近已完全赤化、以盛世才爲首腦之新疆政府、今者在完全蘇俄之支配下、成一赤色政府之體態。緣前年春馬仲英敗退以來、擊破在東部新疆擁有勢力之纏回、云羅波斯軍之政府軍便確保連結伊犁、塔城、烏魯木齊、哈密之線、同年八月與仲英間締結盛馬停戰協定、將天山北路劃歸盛世才、天山南路歸爲馬仲英勢力範圍、以謀避免紛爭。然自事變勃發以來、成爲對蔣援助路線勢力、漸漸向北路方面集中、在烏魯木齊、除蘇俄新疆派遣軍司令部、阿爾泰斯喀耶狙擊旅團外、併駐有直轄機械化部隊。在烏魯木齊、伊犁、塔城、喀喇沙爾方面集中重點、示明蘇俄統治新疆之一端。新疆甘肅兩省境之猩猩峽、前年只不過沒有中國關稅最近因該地完全爲軍事上、經濟上之根據地、設有蘇俄稅關、軍需品倉庫、消費公會、飛機場、羊毛倉庫等。關於羊毛、在蘭州設有皮毛公司、在甘肅西甯等處設有分公司、專事收買甘肅一帶之羊毛、然後集於猩猩峽、送至蘇俄。甘肅與新疆間一般交通在猩猩峽完全封鎖、兩省商人之交易全部由蘇俄稅關關員之介紹買賣、商人彼此不能會面。在經濟上亦已完全掌握新疆、蘇俄之賤價貨物充滿於市場、與蘇勸業場入口貨最主要者爲布匹、印花布、磁器、糖果、香水、烟草、火柴、以及法瑯器具。因其有鐵路交通之便利、幾於近及邊境。一九三一年、建築之土西鐵路、增便利、由莫斯科至迪化、行程只需半月。蘇俄對新疆之支配、直與外蒙情形相同、新疆現已爲蘇俄治下之領地矣。(未完)

美對日英會談
頗有極大關心
赫爾長官答覆記者問

【華盛頓二十三日專電】關於日前東京舉行之日英交涉、美國有相當關心、注視其推移、赫爾國務長官、在二十一日之定例會見內、對記者團質問美國政府之態度、答覆如左、

「對天津問題、美國政府之態度、基以六月十九日之聲明、現在亦堅持此方針」之旨、且明言國務省現在不欲進而介入東京會談之旨、

又赫爾長官、六月十九日對於天津問題之聲明內容如左、美國政府、對天津要求引渡中國人嫌疑者四人等、乃微小事件、毫不關心、至於以廣範圍此後發生事態之性質意義、及於中國各地、過去迄現在所舉行者、及其有所關心、注目在中國可發生之事態之發展云。(圖爲赫爾長官)

津朝鮮青年
義勇隊行結成紀念式

【天津二十三日專電】依住在天津之朝鮮青年所組織之日本義勇隊特別班、於二十二日午前十時起、於日本租界商業學校、舉行結成紀念式。

斯洛伐克議會
已通過新憲法
完整其新國家體制

【布拉的斯剌瓦二十三日專電】斯洛伐克政府、自三月在德國保護下以來、進行國內之整備、二十一日斯洛伐克議會、通過新憲法、於是斯洛伐克爲德國之保護、完整其新國家之體制云。

德强硬態度
英法波三國
政策不變更

【巴黎二十三日專電】關於但澤問題、德國政府方面、表示强硬決意、巴黎政界、認爲不論德國取如何强硬態度、英法波三國、未受何等影響、即張伯倫首相、達賴合愛首相、及倍克外相三人、屢表明相互援助之決意、今日德國更明言强硬決意、三國之態度似不致變化云。

南洋華僑
受異常衝動
財界呈混亂

(新嘉坡二十三日同盟電)懷對東京日英會談之進展、因東京電稱會談好轉、與法幣暴落、受異常衝動、當地英文報海洋州泰晤士報、載有法幣激落、乃日本之勝利等、華僑財界遂呈混亂狀態、若會談照日方提案之原則解決、蔣政權如法幣自身早晚不免崩壞、而迄今宣傳隱蔽之蔣政權脆弱性、玆曝露於白日下、全華僑已起大動搖。

大藏省派員出發
視察上海方面
通貨工作

(東京二十三日同盟電)於上海因法幣價格之暴落、華興銀行券實施與法幣絕緣等、於該處通貨政策、遂直面一大轉換期、日政府大藏省、爲視察該方面通貨工作、其他現地經濟狀況爲目的、決定派遣相田理財局長、櫛田外事課長兩氏、二十三日午前十時半、自東京站出發乘列車西下、約歷十日間視察現地、又於正金銀行派董事有馬長太郎氏赴上海方面云。

殉難少將等
舉行告別式

【南京二十三日專電】六月十七日於湖北省黃梅西北方老祖山上空、得遂戰死之田路少將、藤井中佐之告別式、自二十一日午前十時起、在南京大隈部隊兵營內壯重舉行、有山田日華中軍最高指揮官、第三艦隊司令長官各部隊之燒香參拜、記念少將之偉勳、至午前十一時此式終了。

當天有奶

生奶精

◇凡婦人奶媽無奶……或奶汁稀少的

◇速服生奶甜藥水……當天便有奶了

每瓶服六天 售國幣二元
小瓶服二天 售洋一元二

青島山東路南首 至誠藥社售 電話五一七五

去痰精

去痰止咳……一瓶痊愈

「去痰精」：每瓶一元二角。

△白痰傷肺 △黃痰傷脾 △紅痰傷心 △青痰傷肝 △黑痰傷腎

△痰入肝發驚搐 △痰入心發癲狂 △痰凝膈間成痞塊 △痰結頸中成瘰癧 △痰結肺俞發哮嗽 △痰蓄膈間成痰飲

△痰滯肌肉成流注 △痰濕入骨成走漏 △痰滯胃中成胃病 △痰塞喉中發鎖喉 △痰入四肢成癱瘓偏枯

此去痰精、藥味甚美、極易服用、大人小兒、孕婦均合用、功效優異、服後痰或嘔出、或隨大小便排去、痰涎去除盡淨、永不再發、身體逢此卽可轉弱爲强、永保健康、人身有痰、如鐵之有銹、其害實大、望患痰症諸君、勿稍疏忽也。函購寄運費外加。

青島山東路南首至誠藥社經售

●青島東鎮威海路八十九號至誠藥社支店亦售

淋

◎治淋專藥 ◎一盒除根

◎電話購買 ◎通知即送

直搗淋菌老巢

殺絕淋菌

◇趕盡殺絕……誓不留根

◇根本解決……永不再發

「至誠淋濁丸」有此功效。

「至誠淋濁丸」專治五淋白濁、婦女淋性白帶、根除淋菌、服後三小時見效、藥性王道、不傷腸胃、不礙生育、輕者一盒、重者數盒準好！每盒一元二角、能服四天、特製加料、每盒二元。

青島山東路南首 至誠藥社售 電話五一七五

百藥不效之各種頑癬 一元

頑癬藥水每瓶五角

鵝掌風藥水：每瓶二元

專治手掌脫皮起泡粗燥開裂痛癢不定指甲初起灰白等症

新國樂第四期最新出品

發音清亮 一唱驚人

名伶薈集 包羅萬象

◎京劇◎ 徐派第一老生 李少春唱 戰太平【頭二段】

四大名旦之一 荀慧生唱 晴雯【頭二段】

◎琴書◎ 翟青山唱 賣油郎獨戰花魁(頭二段)

◎河南大鼓◎ 王芬馥唱 趙五娘【頭二段】

◎樂亭大鼓◎ 王佩臣唱 盧成科操絃 改良勸妓女 頭二段

◎對口相聲◎ 緒德貴 湯瞎子 戲迷藥方【頭二段】

◎廣東音樂◎ 强英華 李家森 蘇小川 蘇少波 合奏 昭君怨【頭二段】

◎流行歌◎ 梅影唱 貴妃醉酒【頭二段】 李香蘭唱 風雨杜鵑【頭二段】

◎國民歌◎ 李夢梅 王悌之 A 李麗甫 B 文 蒙疆之歌 李夢梅唱 愛路歌 農村歌

紫牌：每張一元七角

黑牌：每張一元九角

山東省總理 青島濰縣路六十七號 合記貿易行

青島分銷店 濰縣路大中華表行 海泊路勝利表行 山東路太平洋表行

濟南分銷店 緯四路光華鐘表行 二馬路大中華表行

招募三輪摩托車司機生

茲擬招募三輪摩托車司機生數名如有希望者可迅速來號面談

奉天路二三五號 渡邊春陽堂

反英氣勢益趨高張 延及內地各縣

魯西各縣長致電日本政府激勵 貫澈主張達成所期目的

反英民氣劇愈熾烈、自本市並濟南市始、凡省內各地均開大會、排除英國之氣勢、非常昂揚、二十一日山東省惠民縣長、于事勳、霑化縣長、宋兆鳳、臨邑縣長、張光琳、德平縣長、楊春波、濱縣縣長、陳天瞻、利津縣長、徐乘謙、蒲台縣長、路立中、商河縣長、李千城、各縣長對於以天津租界問題爲楔子之日英東京會談之成行、抱有重大之關心、於是乃分別對總理大臣、陸軍、海軍、外務各省大臣並日本側委員及東京朝日、東京日日新聞社、代表各管轄地域內數十萬民意、拍發激勵電報、其要旨以下、『此次日英會談、務須貫澈貴國要望之目的、排除成爲東亞新秩序建設阻礙之根本的原因、並收回擾亂東洋平和而爲援蔣政策策源地之租界、同時更應排擊與蘇聯策謀之暴戾英國、乘此機會爲中國復興且爲東洋永遠平和、應斷乎以強硬態度而收所期之成功、謹祈日本政府並諸君之奮鬥』云云。

英人破壞東亞和平 實爲吾人公敵

淄川徐州亦發出激勵電

【淄川】淄川通訊 淄川縣知事、致電日本政府、平沼內閣總理、各大臣堅持正義澈底消滅其禍亞政策、杜絕亂源、茲將原電如下、大日本東京平沼內閣總理大臣閣下、板垣陸軍大臣閣下、米內海軍大臣閣下、有田外務大臣閣下、日英會議、開談、敬祝閣下政躬康健、折衝得利、奮英警以金錢器械援助蔣介石、長期抗戰、糜爛人民、以使館武官作蔣介石間諜、以英國旗幟護庇抗日份子、近又以租界爲共黨匪徒淵藪、如是大惡、人神同憤、且擾亂新政權之設施、阻撓新秩序之建設、破壞東亞和平、實爲中華人民公敵、敬乞閣下堅持正義、澈底消滅其禍亞政策、並收回各地英租界、杜絕亂源、重光謹率全縣三十四萬民衆、誓爲後盾、謹申下忱、伏乞垂察、中華民國山東省淄川縣知事程重光叩。

【徐州】又徐州各界連日亦發出支援之電報、茲錄徐商會所發之電文誌下、（其餘各機關電文從略）日本東京內閣總理大臣、外務大臣、陸軍大臣、海軍大臣、興亞院長官閣下、各新聞社御中、關於天津租界案英人有心擾我秩序、破壞和平、全徐商民、無不憤激、誓與英國經濟絕交、現移東京會議、敬希閣下發揮新秩序精神、基於敝國政府、對英提出四項要求爲支援、貫澈到底、東亞之福、……

津特三區白河 電網已……

軍當局……

天津通訊 天津防衛司令部爲加強特三區東南方白河右岸地區一帶之警備計、已在包括〇〇部隊新位置及陸軍碼頭之白河左岸地區一帶、按裝電網、於前日通電、……日方此次按裝有電鐵絲網者、一如軍當局屢次發表之聲明、不外爲封鎖欲阻礙新中國健全發展正在暗躍中之共產份子、對於一般良民並無何等意義、故附近商民應諒解軍當局之意旨、由側面協力、免罹不安之災、務須注意云。

蒲台辦理征收 成績甚佳

蒲台通訊 本縣自路知事到……

征收處成立未滿兩月、開征僅只月餘、征收之數、雖未能掃數征完、而收納者已達十分之七、正在征收暢旺之際、突由利津竄入股匪數千服裝、擾害地面、強索鉅款私要、人民不堪其擾、四處躲藏、征收頓減、該股匪經縣友軍往勦、已逐出境外、……刻復招集鄉鎮村丁、加緊催繳、想此少數田賦、不難指日完納矣。

道署派員……

青州通訊 駐防青州友軍〇〇部隊、於日前午後一時、假第一區張家莊召集鐵路南北兩傍各愛護村村長會議、商討護路及匪警通訊諸辦法、道署聞訊後、即派宣傳員丁叔平偕侯通譯攜帶大宗宣傳品前往參加、計到各愛……

內政部劃行政區域 設研究委員會

組織規程十一條已公佈

北京通訊 內政部前以各省行政區域、範圍遼闊、爲便利指揮監督、增進行政效率起見、承有參酌地方形勢、重行劃分區域統籌辦法之必要、當經擬具劃分行政區域原則、並以事體重大、關係甚多、應由該部組織劃分行政區域研究委員會、以期集思廣益、妥愼進行、並擬訂組織規程十一條、咨呈准行政委員會、已咨復如擬辦理、至於該會組織規程第三條、規定委員人選、應由各部各特別市公署、各省公署、就簡任人員中遴派一人充任委員、業於前日函令各機關、治安部已派安秘書長劉潛爲該會會員云、茲錄內政部劃分行政區域研究委員會組織規程凡十一條如次：

第一條、本會定名爲內政部劃分行政區域研究委員會。

第二條、本會會址暫設內政部。

第三條、本會設主席委員一人由內政部總長指派充任、委員若干人、由左列各機關派員充任之、并就北京各機關人員中推定五人爲常務委員。內政部、財政部、治安部、法部、教育部、實業部、各……

……行政區域現形之調查。

三、劃分行政區域程序及辦法。

四、特交或建議事項。

第五條、本會會期分左列三種：

一、委員會議、每月舉行一次。

二、常務會議每星期舉行一次。

三、臨時會議、遇有重要事項、由委員二人以上之提請或主席委員認爲必要時、臨時通知定期召集之。

第六條、本會議決事項、應隨時報請內政部核辦。

第七條、本會如有應行調查……

第八條、本會爲辦理日常事務設事務員文牘員各二人、由內政部派員兼任之、并以事務之繁簡、得酌用僱員。

第九條、本會辦事細則另定之。

第十條、本規程如有未盡事宜、得隨時呈請修正之。

第十一條、本規程自呈行政委員會核准公布之日起施行。

山東省署考核 各縣稅收情形

限期呈送以憑彙轉

濟南分社通訊 山東省公署、准財政部咨、在本部綜核全國度支對於地方收支實況、有監督考核之權、所有各省市民國二十五、二十六、二十七三年份田賦、契稅暨各項雜稅、雜捐等征收情形、亟須分別查明、以資考核、茲經參照民國二十一年十二……

徐積極防疫

注射達萬餘人 開始補種牛痘

徐州特約通訊 自漢口發生虎烈拉之消息傳至徐州後、徐市防疫工作、又告緊張、連日正忙於注射工作、茲統計由開始至最近所注射之人數、計一萬五千四百三十七人云。又訊 徐市除注射預防針外、并全市開始補種牛痘云。

發展山東農村經濟 決開發小清河

將由華北交通公司管理

濟南分社通訊 山東小清河發源於濟南、流經魯東各縣、至羊角溝而入海、共在交通上之重要、自不待言、日前山東鹽務管理局於高田特務機關員之指導而組成運鹽隊、開通小清河後、首次通航、已慶成功、茲以該河與……回程、可裝運內地出產之貨物、銷售於外、現正向當局請示中云。

津市郊各河 水位上漲

海河工程局 防水患發生

天津通訊 自本月七日上汛以來、華北各地大雨時臨、京津一帶亦打破春間苦旱無雨現象、時而雷電交加、大雨傾盆、因此華北各地河流水漲不已、更兼各河上游深通高山、値此年中溫度最高季節、山中積雪照例融化、大水一擁而下、更使各河流水漲大、而各河又多於天津市郊內外匯聚過津入海、因此天津市郊各河水位增高較去歲最高洪水位相差無幾、最近數日因京津大雨頻繁水勢升漲不已、天津工程局水利科、南北運河務局、及海河工程局等方面、均現加緊從事防水工作、如南運河捷地閘及荊官屯閘均先後提閘洩水、減少津市郊內外匯聚水量、北運河土門樓閘、管兒港閘亦提閘分向捷地減河、青龍灣減河內洩水港減河、馬廠減河、管兒港減河、同時並派遣各局技術人員及河工趕緊修理要工、敵禦水患發生云。

益都第四區長 隨友軍宣撫

赴各村講演

周村通訊 益都縣第四區幅員廣闊、距縣遼遠、一般反動份子、不時蠢動、塗毒民衆、妨害治安、幾經皇軍大事痛剿、該徒均已鼠竄遠颺、不得施其伎倆矣、日前該區長張子正氏、又隨同皇軍在此火熾酷暑之下、深入南山各村、實行進勦宣撫之工作、到王家窯、經過馮家莊、至洋湝崖、于家莊、共二十餘處、每至村內、必召集各家父老、作懇切之講演、論以皇軍出兵救民之眞義、擁護臨時維新兩政府之權益、作新國民建設新中國之宗旨、民衆無不聞言興憤、（掌聲雷動）、表示感激熱忱云。

濰縣閱報所 正式成立

市民閱覽踴躍

濰縣通訊 濰縣新民教育館刷修閱報所、業誌前報、經該館長于修源、主任康惠夫、侯迎邠、與陳秀樺之積極籌備、已籌劃完畢、於二十日開成立典禮、該所訂備各種新聞報章、任人閱覽、市民聆此消息者、無不喜形於色、爭往閱覽云。

濰縣小學學生舉行 演說競賽大會

參加十八校最低者十一歲

濰縣通訊 濰縣常知事、對教育推進、不遺餘力、茲求兒童深造、努力學業、將來爲新中國服務起見、舉辦小學學生演說競賽會、日前假中華大戲院公演評判、邀請各界名流作評判員、參加競賽者十八校、每校學生一人、共計十八人、其演說題材以「興亞」、「防共」、「親仁善鄰」、「猶英侵略中國之慘史」、「少年責任」等爲主體、學生年齡最大者十六歲、最低者十一歲、上午九時各學生依次演說、其精神之奮發、態度之活潑、理論之正確、音調之淸脆、及結構之圓滿、頗能發揮、切、觀衆鳴掌鼓勵、各界捐贈獎品者甚多、會場情形之熱烈、盛極一時云云。

王台當局 檢閱自衛團

賞團長五百元 分賞全團士兵

王台通訊 王台自衛團團長相名忱氏、近因膠即兩縣劃歸青市後、該自衛團亦將編入市署直轄、業於七月十五日由市公署撥發補助經費三千五百元、近自六月份由市公署、並聞市當局囑託當地井揚部隊長、代理檢閱官、會同膠縣高縣長、於日前上午十時抵王台、舉行檢閱式、並賞相團長洋五百元、一資鼓勵、聞相氏以所屬全部平素忠於勤勞、遂將大洋五百元如數分賞全團士兵、該團士兵得此賢明長官、莫不喜形於色、再該團將於九月一日當可正式改編云。

東海八小學 定期開學

各校籌備招生

海州通訊 東海縣公署爲推進本縣教育、特籌劃先行於縣境內重要地帶設立新民小學八所、茲悉縣署鑒於此次事變、失學兒童觸目皆是、對於以上八校、實有早日開學之必要、以資救濟、故各校校長奉委後、對於校舍現均鳩工加緊修理、暨積極從事籌備招考新生、并悉各校開學上課日期、約均爲八月上旬云。

壽光縣署房舍 煥然一新

已遷移完竣

壽光通訊 本縣自經此次事變淪爲匪區、各種建設、均遭破壞、而縣署房舍摧殘特甚、自王知事下車以來、即着飭建設科招工購料積極修葺、現已大致竣工、所有牆壁門窗皆煥然一新、園署職員、于前日開始遷移各科室、佈置已經就緒、正式辦公云。

高密青訓所 舉行畢業禮

分派學員工作

高密分社通訊 本縣新民會青年訓練所、訓練業已期滿：爲期僅二月、新民思想之灌輸、新政權之理解、及各部學科、均獲得良好成績、已於前日上午九時、舉行畢業典禮、日華各機關均參加盛典、新民會山東省指導部特派代表蔣紹先氏參加、首由萬知事兼所長致訓詞（訓詞附後）主事白石氏、宣撫班班長相繼致訓詞、後由各代表致詞、學員致答詞、復發給各學員獎品、後舉行宴會並學員坐談會、聞此次畢業學員、考試優秀三名、爲孫錫福張作哲王心愷、留本會服務、其他各學員、擬分發第一區各鄉鎮工作、此輩學員經此陶冶、思想學識提高、服務鄉梓、爲地方謀福利、及新政建設、有所協助極大、並聞最近尙招考第二期學員、屆時應考者當能踴躍云。

丈嶺青年隊 赴高密見學

高密特約通訊 雖在極度炎熱之天氣下、而丈嶺宣撫班主催訓練之第二期救國青年隊、特乘貨物列車於日前午前九時抵高、當由張和庭及越後二宣撫官、率領全體青年隊拜謁〇〇部隊長及辻宣撫班長等報告經過、旋於十一時抵城內新民會、由該會主事投一極懇切關於該會之組織、及其需要之講演、正午至縣公署首由白石顧問致勉勵之祝語、繼由王教育科長代表縣長致訓辭、並在署內招待午餐、午後一時由張宣撫官率全體赴裕德池洗澡、三時返回車站、遂搭四時半西上客車去丈嶺矣。

膿腫事實鳴謝啓

小女結婚今已七年自四五年來經期遲早不定漸而心中繁悶寡言善怒面色萎黃精神疲憊四肢無力終日思睡又臍之左方結塊硬物常患痛疼不思飲食今春同其……病狀甚爲驚訝亟求醫調治服藥多劑毫不見效……張先生醫術高妙……小女同赴先生寓診……今已小女服先生之藥……今已一切恢復原有強壯……已無不知先生者固無庸鄙人再爲鋪敘……鳴謝

丁君陶寓無棣二路七十號

診例 門診一元 出診兩元

上午十時起至十二時止 下午三時起至六時止

舊歷初一十五停診

張先生寓觀海一路十二號

目品理代

里加酸素鹽（入納社會火燐各）

達曹化酸過

里加酸青（金銀溶解用）

粉晒酸蓚

達曹性苛

20瓩 容量300瓩

劑白漂粉麵

酸鹽 酸硫 酸硝

用業工其他

品藥療醫

料材生衛

售零發批

陸海軍御用工場 保土谷曹達株式會社製品

青島膠州路山東路角

華北總批發處 發賣元 寅屋大藥房

電話 二五六一六 二九六六七番

兒比利（淋病藥）

丹寶靈井藤

元衿（去衣領之汚垢）

保土精（樟腦數十倍）（腦他淋四百倍）

髮麗露（染白髮）

玉乃惠（婦人座藥）

必來飛（滅蠅藥水）

香子蚊（龍馬牌）

殺虫王

南京虫退治 蚊蠅 伏魔起藥（專賣特許）

フマキラー

青島 山東省總代理店 小笠原大藥房 電話二三〇四番 二三〇五番

◎青島即墨路四十五號電話五八六二號◎

華北唯一嶗山晶石眼鏡老店

本店開設青市四十餘載專採辦嶗山茶墨水晶石用最新電機割磨散光近視斜視老花養目時式眼鏡驗目配光照目力定做晶石眼鏡光度準確交貨迅速物質精良定價特廉

注意緊要聲明

小號原無分號並代理處屢有以假混眞冒充小號名義而售僞貨以玻璃料充嶗山石鏡本市及外省發現甚多請各界認明小號招牌仿單庶不致誤

三山誠眼鏡老店啓

△滋養軒廣告▽

滋養牛奶糖 各樣餅乾 滋養櫻花糖 西式糖菓

山東路一六九號 電話二四八三號

霍康醫院

本院現設眼科專門部特由滬聘請學術淵博經驗宏富專門眼科醫學博士蘇勒福眼科手術治療一切眼科疑難疾病施行各種眼科手術毫無痛苦短時痊癒并可眼底及視力檢查驗目配光等

應診時間：每日上午九點半至十二點半 午後二點半到五點半 急診不在此例

院長醫學博士蘇哈拉其金 產婦科女醫師生如鋒

地址 龍口路十三號東方市場對面 電話六六六九號

照常吸烟 見烟自厭 三日見效 十天斷癮

廣告欺人 天誅地滅

限期戒絕 保無痛苦

精神戒煙

本品已經呈請中央禁煙委員會及衛生署化驗常賴以斷癮者已達數萬人謹函登尺牘以歷史事實保證其功效如有懷疑向究竟每盒一元二角可服六天除癮至少一半每料三元一錢癮可以斷癮△上海貴州路波路口濟倉藥房謹啓 青島北京路天合益 濟南張聾子藥房 膠縣宏大藥社經理

康勳臣 婦科聖藥 調經養血鳳凰蛋

康勳臣 著名驗方 婦女經通化血丹

天合益大藥房

青島北京路山東路角 轉理經總

久咳內傷無限險

廣東藥品商店

防疫衛生良品

雞冠牌臭蟲藥 雞冠牌蚊子香 金鳥牌殺蟲粉 今津牌取蠅丹 老取蠅紙 蠅仁粉 藥水

存貨豐富。批發。零售。價格從廉

青島保定路五號 山東大藥房 電話二〇五五 六四七九

新聲

心理作用
○芒妾。

「人眼是隨邪的」！大家都這麼說。眞的！比方說罷：

七八年以前、那會兒的時髦太太小姐們的襪子總是長了再求其長、絕不肯把赤着的腿露在外面、假如當時有誰把襪子穿在膝蓋下面、露出一截腿來、即使沒有人罵她、「有傷風化」却也難免被人譏爲「不趨時」吧！可是、你看現在！不但沒有人罵、附和的人倒日漸多了、這是「赤腿」本身的善惡呢？還是人們的心理作用呢？

再想想男子們皮鞋的轉變、方頭皮鞋的時代是過去了、在當時雖然也有無限的「摩登」、可是到了今天、假如你穿上一雙又肥又大而且又方頭的皮鞋出現在交際場上時、你說吧！人們對你的態度是什麼？你自己的感覺是什麼？還是皮鞋本身的美醜呢？還是人們的心理作用呢？

、以前在學校裏。冬天、教室兩邊有窓、所以特別冷、學校當局給按了兩個爐子、雖然生依然只生一個、可是心中就感到溫暖了不少、這是室內溫度增加了呢？還是人們的心理作用？

這不過是些微乎其微的碎事、其實看看今日的世界、什麼事不是如此呢？

愛與嫉妒
○玲玻。

在世界上的每一個地方、或每一個細小的孔隙當中、都有着愛的存在、無論那一種生物的生命中、都充滿着愛、同時整個的生物界的生活、都受着偉大愛的支配、人類的愛父母、愛兄弟姊妹、愛朋友、愛同鄉……什而至於愛仇敵、當然是受了隱藏於生命中的愛的支配、除了人類之外、在各種動物的生活中、也處處有愛的表現、螞蟻蜜蜂的合作、固然是愛的表現、就是好鬥的蟋蟀、殘忍的老虎獅、在它們的社會生活上去觀察、好像沒有愛心、然而在它們的家庭生活當中、也是一樣的充滿了愛、從以上諸事實上、我們就可以認識了愛的一部份；它是偉大的是天賦、它不受任何東西的限制、它是團體生活當中的一根重要軸樑。

世上的事沒有十全的、在另一方面和愛恰恰相反的就是嫉妒。嫉妒之心、不但人類都有、就是在最下等的生物中、它也佔着一個和愛相等的地位。人類的戰爭、獸類的博鬥、蟋蟀的自相殘殺、螞蟻蜜蜂在殺異類、以及各種的破壞工作、那不是完全是受了嫉妒心的唆使嗎？它不但破壞了生物的天賦的愛心、並且把各種生物都漸漸的領上了死亡的道路。我相信在整個的生物的生活當中、如果一點沒有嫉妒心的存在、那便永永遠遠的是和平的、幸福的了、

在表面上看來、愛與嫉妒是針鋒相對、水火不容、然而我們如果仔細的推想一下、愛與嫉妒不但不是根本對立的、並且在它倆之間是有密切的連帶關係的。愛是各種生物的一種天性、而它們嫉妒心都是出於愛的天性、如蟋蟀的因愛其伴侶而相互自相殘殺、各種猛獸因愛其妻子、而殺害其他的獸類。總而言之、愛、嫉妒的母親、而嫉妒却是愛的唯一的仇敵、兩者雖然是同時發生、然而却是各不相讓。（市中初三）

生活
○義。

太陽不管是如何的酷晒、如何的毒烈、柏油路不管是被晒的如何的化裂難行、但你爲了生活還得拿起你那沉重無力的步調向前奔馳。

它是不容你分毫懈怠、雖然、是足破了、手破了、全身無力了、但它還是時刻催促你、叫你永不停息的向前奔馳。流盡了你的汗；看呀！生活鞭策還是不停的在揮着、啊！你將永爲生活所束縛、你逃不出他範圍以外、生活；生活；什麼是生活？朋友！這就是生活呀！（東文二甲）

英國罪惡史（十）
專載

十、焚燬圓明園與天津北京兩條約

在第四講中所第八節講的不是英法聯軍侵占華北的經過嗎、在此次戰役中、還有一件最痛心的事、就是英法軍、縱火焚燬圓明園　圓明園雖是預備皇帝游幸的地方、但是他建築的偉大、與夫內中儲藏不少的古物、都是與中國文化有絕大的關係、按國際公法來講、像這樣沒有軍事上備的地方、只該保護、不應摧毀英國的公使額爾金及英將格蘭脫、不但主張焚燬圓明園、並要連皇城京城、都要付之一炬　後來決定燒圓明園、在一八六〇年十月十八日的淸晨、英師命密爾的步兵隊及騎兵團一大隊、開赴圓明園縱火、至十九日夜、全園俱燃燒了、一時黑烟罩天、火聲如吼、英國人有記此事者、說是「火光之下、吾等有如魔鬼」、於是高樓雄殿、就統統變成瓦礫了、英將既燒了圓明園、又脅迫着滿淸政府締結北京協約、最重要的就是割讓香港對岸的九龍地方、准許華工出口、開天津商港、損失國權、異常之鉅、在今天來講述這國恥歷史、各位想想、是何種情緒、我們總要發憤自立、努力於興亞事業、纔可洗淨這頁慘辱的痛史。

臭蟲
梅子

都說夏天是個好時候、下午沒有事去洗洗海澡、喝幾口鹹水、熱啦、吃幾口冰桿、再不就逛樂園、到飲冰室去坐坐、眞也覺得高興。不過到了晚間三更半夜、可眞來了難啦、一隻破鐵牀上、臭蟲老爺出來啦、眞不客氣、像架鐵甲車似的、一口就咬在我的大腿上、吃的眞是不亦樂乎、那管你翻來覆去的打滾、他也不管、我以爲他才自私、不給我留點情、這還不打緊、蚊子又來啦、啊呀！我可受不了了、地下的鐵甲車還沒敢和他開戰呢、飛機又來啦、不成找媽去、問問他爲甚麼不給我除除這些咬人蟲、一翻身跳下牀來、走。

剛走到媽屋門口、就看見一個白東西、啊呀！媽呀！一個無常鬼、翻身就跑、轉進被窩、蒙着頭、唉！可喘了一口氣、睡吧、管他的、叫他去咬。第二天早上起來了、大腿上背上一塊塊紅的、這不是臭蟲蚊子贈給我的嗎、不成、還得找媽去、走到媽屋門口、哈哈！昨晚的無常鬼顯原形了、原來是白門簾子。眞透氣、媽還沒起來、哼！臭蟲瞧着點、今晚得和你算賬來——門。（女中初一）

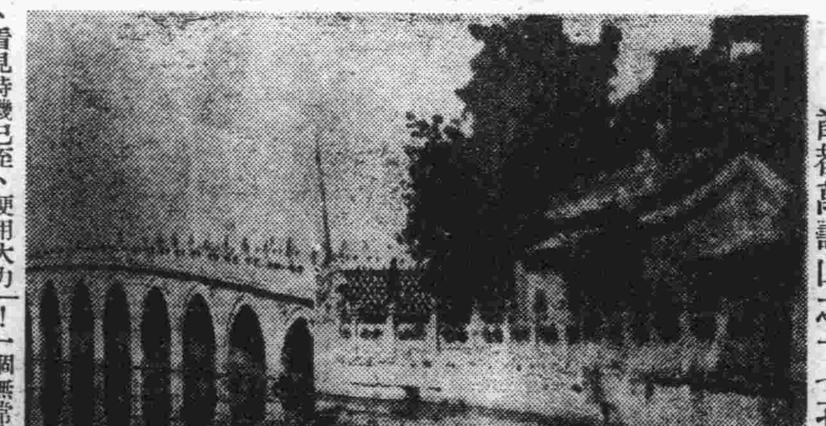

——首都萬壽山之十七孔橋——

拾垃圾的孩子
○濤。

路角裏的垃圾堆成了山、孩子們閃着偵探似的眼、魚鱗般的黑手向土中翻、好像生活裏沒有災難。

煤屑碎石……裝滿了口袋、污泥在衣上描着花、骯髒的頭髮蒙着笑臉、他們不怕風吹雨打。

有時他們也蹈進惡運、警察像幽靈似的降臨、抓緊他們開花的衣襟、拳頭底下響起了呻吟。

有的心正生着個奇怪、爲甚麼爸爸總不回來、母親聽了眼含着淚水、他又燃起悲哀的餘灰。（東文二甲）

盼父歸
百忍

親愛的父親：久別了……想我嗎？妳的女兒每天記掛着她的父親、妳知道嗎？她稚弱的心裏每天記掛着她父親的歸來、但是那裏有他的影子呢？暖和的春天、過去了。夏天開始了——恐怕他的眼睛也要望穿了、呀！呀！可憐的孩子、妳可憐他嗎？爸爸。

他整天注視着茫茫的海洋、船隻來往不斷、他的爸爸又何曾駛着歸來呢？悲慘在他小臉上掛着、憂愁在他小心裏存着、可憐呀！孩子的悲悽、他父親又那裏管到呢？

悶熱的暑天、他不時的思着他父親、靜靜的夜裏、地想着他的爸爸、唉！爸爸妳也想他嗎？一個黑黑的夜裏、妳的女兒聽到隔壁門響、疑是父歸、起身開門、星月滿天、那裏有人的蹤影、終於入睡了。

焦瘦的臉、弱的身子、實實在在顯出他死的預兆、父親呀！早早歸來呀！歸來呀！妳的女兒就要離開妳、走向天國了！（聖功女中）

張百忍小姐；爲了排版便利、編者請求你以後不要橫寫、兩面寫、或由左向右寫。

學府趣聞

某校趙生玩皮而善吹、故有「趙大吹」之名、全校皆知、師生均惡之、班裏若出搗亂事情、不必去找班長、便可直接去問他、那是百發百中、一日與體育先生閑談、體育先生說：趙××你班裏新出了一樁、有你沒有？他說：你知道不知道、有你沒有？……你想想介藥裏能少硫礦不能？

一日歷史堂、先生叫他、校中剛請來一位史、地先生、趙××何謂安史之亂？趙××瞠目不答：何謂……終於他一個題目也沒答出來、總之：這位先生出和他找麻扭、這時這位先生、將書本往教桌一放、微一答曰：「我早聽說這班裏有一位大名鼎鼎的趙先生、如雷貫耳、今日見面、果然名不虛傳、請尊軀稍受一點苦、站一站。」

李先生有「洋馬」之稱、因爲他的個子高、頸長而小、行路兩手擺動很快、革履洋服、學生都以爲他有點作勢、每上課時、兩手握桌沿、這是他的一種習慣、是除不掉的。一日、某生偸塗桌沿、濟甯臭豆腐乳、洋馬上課時照例的又以手握桌沿時、感覺着一種糊漿、拿上手來一看、黃色的東西、握了一手、往鼻子上嗅、臭烘烘的、像糞、學生哄然大笑、洋馬滿面紅的像猪肝色、匆匆挾書走往盥漱室裏去了。（王銘寄自博山）

專頁徵稿

『無線電』、這是只限於廣播無線電的發表些關於無線電的普通常識、相來這也是爲多數讀者所樂讀的。

× × × × ×

『嗜好』人、都有嗜好；雖然各人的所好不同、但「爲使精神愉快」則一！這裏我們希望大家誠實地把自己底嗜好赤裸裸地寫來發表！

× × × × ×

『找事』失業的人無時不在盼着找到事情做、可是「失望」總那麼隨時光臨、我們要用文字替他們吶喊、雖然不能介紹「找事捷徑」、也要使他們感到刹那的輕鬆。

、看見時機已至、便用大力將石門拉開。掀着天照大神之御手、而扶到外面來了。

於是乎、世界上又恢復原來的光明、衆神們拍着手歡喜了、這便是日本開國的

日本視察記
○康干城。

乃木神社是供奉一九〇五年在旅順戰役樹有殊勳大英雄乃木將軍、及靜子夫人、彼夫婦爲明治天皇、忠信之臣、並從古禮在大行皇帝奉安之際、一聽棒棺出發禮砲、即時殉節、葬於該社之左、將軍生前非常樸素、所遺故居爲一小屋、現歸市役所管理以供來遊參拜、通過赤坂、和麻布。若在三百年前、於這愛宕山下、可以看到名馬術家、曲垣平九郎、騎馬上下很險峻的八十六段石階、山上有放送局（JOAK）從此近可以看東京市、遠可以隔着水灣望房總半島、三浦半島、如畫的山景、離此不遠就是日比谷公園、花壇和噴水、都有可觀、擬設每年都開菊花展覽會、順着第一銀行大街、前行不遠就是三越百貨店、這裏是最優良時髦流行品集中商店、九層高樓頂上有很熱鬧地屋頂花園、可以領略東京北部景緻、順着三越東進通過隅田川上、所架設之兩國橋、便看見一個圓形戲場、這便是國技館、每年春夏在這兒開兩回相撲會、相撲是日本的國技。

沿此河而行經吾妻橋、在橋上能領略由近代建築與隅田公園、點綴美景、在上流言問橋附近、每年都舉行一次、兩校短艇競漕、早稻田和慶應兩大學府的競漕、每每可與牛津和劍橋兩大學競漕於泰晤士河相媲美、河沿上有就是有名地松屋百貨店、長而窄的白色建築物、這樓下是東武鐵道會社開往日光去的電氣鐵道、車站旁邊便是淺草公園、淺草全部是東京市最大衆化的娛樂街、（可稱爲日本的克尼島、克尼島是紐約市娛樂地、）園中觀光寺供有大慈大悲的女神、與天總有無數人禮拜、在大震災時惟有這寺得免於難、因而更增高一般人虔誠信心。此市內北部上野花園、處由於每年櫻花正開時、和秋季美術展覽會才得馳名、公園正門高處立有銅像、這就是明治維新最著名的大西鄉、離園直行要經過最繁華部分、萬世橋、日本橋、京橋、接着就到商店林立華麗步道着名銀座了、這條街代表日本最摩登的青年男女每天散步絕好地帶、尾張町的左橋角能看見宏大純日本式建築物、那就是公開表演日本歌舞伎劇、那建築和表演劇情、全十足表現日本歷史傳統人文精神、很足以爲東洋藝術一値誇耀。

東京在日本、是大帝國政治經濟文化的中樞地、都市近代化的諸般設施、很可以象徵維新之後勇猛躍進、它能夠和紐約倫敦列爲世界三大都市之一位、也是東洋歷史開展因素、和國民精神向上、文化環境、完成王朝萬世之隆盛、威容偉大、帝國都城煥然輝煌於山淸水秀優越、炫耀雄立於東亞之邦、歐洲的羅馬非一日而成、亞洲的東京又何嘗是一日所成的呢？（未完）

張萬年大夫 花柳淋病
初起不治 久患不愈 確負具責 把根握治

特備近代科學化各種電器醫械 採取世界最新技術 選用歐美名廠特効靈藥 憑十五年以上臨床經驗 爲各級社會解除切膚痛苦 並專治一般屢治不愈疑難之症 絕對負責 確保斷根

花柳病分四種病源、在不潔交合時染得何種病毒、（亦稱第四種性病）病源菌尙未發現也）、▲目前對四種花柳病之治療、[illegible]

花柳病一般症狀及療法
統治急慢性特效藥行世也、而往往併發痛而易於化膿之橫痃、病、絕非無經驗者可能勝任、深譜藥性、經驗充足各條件、方若、[illegible]

花柳病者須注意的變化
醫師處固自極易斷根也、殊治療方得收功——▲橫痃不化膿者亦將化膿、纏綿決不除、服櫝香油劑及注黃色素針不止、第不愼、[illegible]

如何方能治愈頑固各症
瞬息變幻莫測、但臨床識見尤足、[illegible] 即宜用 ULLDX LAMP 照射、新發明之化學療法、橫痃未化膿者、都可消散、能短期結疤全愈、極爲靈効也。

張萬年大夫啓

◎診所 青島天橋西頭雲南路八十七號張萬年醫院

◎時間 自上午八時至下午十時 星期照常隨到隨診 電話七七四四號

每一粒治癆强身

癆病速要癒治、身體務須强健、爲之便有維他命甲丁此可謂性命之原動力也、聖魚肝粒「哈利巴」因含有較此從來鰲魚肝油數百倍之濃度維他命、乃以北海深處所棲息之大魚、聖魚肝油、擇其最純良部分、以爲原材、經於種々最新科學的優秀裝設、嚴密測定其效力、而又以精製糖衣爲其外皮、製成綠豆狀丸劑、故其服法至善、固不待言、因此一粒足當一茶杯之肝油、大人每日只服三粒小人二粒之極少量、却收暢效、誠眞可謂夏期之肝油劑、藥價又甚便宜、請速試服。

哈利巴

一〇〇粒……貳元九

楊道眞大夫遷移啓事

近日因病家前來求診者日漸增多鄙人在俊德昌實號內居住對於求診者諸多不便刻下爲便利病家起見特在本市觀象一路一號設立診所希望病者直接至觀象一路一號二樓以免往返途勞之苦特此登報聲明

診例　門診 上午九時至十二時止 五元　出診 下午三時至六時止 十元

地址觀象一路一號二樓楊道眞大夫啓

環球齒科醫院
是島上最完善器械最充足之醫院

科目：口腔外科　矯正科　保存科　鑲補科　X光科　電療科　小兒齒科

時間：上午九時至十二時　下午一時至六時　星期日 下午停診

院長 薛成九　副院長 楊冠盛

湖南路四十四號 電話六六八八號

膠濟津浦北寧京綏京漢各線貨物運輸

並代辦進出口報關手續

大小貨物・運輸迅速・若蒙賜顧請至青島北京路國民橋附近

通運公司青島支店
電話四三一三一、三九三七番

本店 濟南大馬路 電話二三、三四七、三五七番

支店 天津日界壽街電話 二〇一五、二二五一、二二五三、二二〇五番

營業所 北京打磨廠 電話 南分局三三九番、南分局八二二番

出張所 張家口宜化大街

出張所 石家莊煤市街

淋濁名藥 張聾子經濟淋濁丸

▲用人體當試驚室發明之奇藥▼

▲五淋白濁藥到病除女子白帶特效藥▼

此丸是發明者張聾子因自患病而發明『詳細說明歡迎索閱』藥性和平效力迅速裝璜精美價目經濟每盒四十二粒可服七天只售國幣壹元二角輕病保好即多年老淋服三四盒立保除根不再傳染永不復犯且味甘易服不用忌口茶水白水均可送下飯前飯後均可服用誠淋濁之最新妙藥張聾子決不欺人患者請即一試再女子白帶亦有奇效夫婦同服尤宜

謹防假冒　四十二粒　一元二角

▲青島總經理北京路天合益大藥房（電話三八六六）

◎全國各地藥房均有出售證明不效空盒可退原洋歡迎代理◎

▲上海華成西藥行發行

本市代售處：山東路廣東商店　湖南路至誠藥社　金鄉路太和春　海泊路萬年春　膠州路東首黃島路福海藥房　無棣二路同生藥房　杏林藥房　益都路華美藥房　雲南路南村路口永安藥房　膠州路廣濟堂　東鎮共和藥房　亞東藥房　泰和堂　建古藥房　濟南萬利西藥行　博山福成藥行　天津宏茂藥行　膠縣宏大藥行

社會服務

結核預防

市公署衛生局　朝日向校定

四、結核預防之方針

結核固不俟言、係由結核菌侵入人之身體中而起者。故預防之法亦不甚難、即勿使結核菌附着吾人之身體、又或增強體質、縱即附着亦不致罹此疾、於斯二者之中、有一能以作到、即可預防。共勿使結核菌附着吾人之身體、即對於結核患者之、須深埋、痰又或衣服或食器件、凡爲結核菌所汚之一切物、均須即行消毒、又如欲養成結核菌不附着之體質、則須與種痘同、用結核預防藥、然完全無缺之消毒、非如說的那麼單簡、蓋以無結核預防之妙藥也。因爲這個緣故、只可施以可能近於此理想之方法、此外別無他策、即第一苟有結核患者出現、即應速與健康者隔離、移於特別醫院、或入醫院、否則自宅亦須勵行力之所能完全消毒、第二即各人應以力所能及鍛鍊其身體、不使結核菌侵入。

上述二方法中、關於完全消毒與設立多處結核醫院以及結核患者之家族、與以特別保護等、僅恃醫者之力、實有未逮、又僅各個人之努力、亦難期澈底、又只委諸官役、亦不能有效、是必須各個人醫者政府三方面一致協力以當之、始可有濟、如前所述、在西洋諸國、乃出政府之力與富豪之捐款、並篤志家之努力以及結核預防協會等一同活動、因各個人醫者皆一致努力、是以近中結核患者非常減少。

關於結核之預防、玆欲述各個人心得之點、其中可分爲三項以述之、自易了解。即：(一)結核之治療、(二)感染之預防、(三)發病之預防三者是也。

五、結核之治療

未述預防之先、而首言治療事、乃至可笑者也。

前曾一再言之、病人所生之結核菌、傳到健康人身上、致健康之人亦病、故有此病人、即應使之速爲醫治、是即預防之第一義、又醫治結核患者、其周圍之人人、亦皆須爲結核之預防、緣結核非短時日所能愈、故在其未愈之間、依然有傳染之危險、以故一有結核患者、即須送入特別醫院治療、如斯則一方可使病人速愈、同時他方又由家庭將危險之病人隔離、而絕傳染他人之源、然則醫院有限、又入院亦須用錢、於關於此點、勢須仰政府之力、與富豪篤志家之捐助、又不能入院之人、不得已須從事自宅療法與轉地療法、而其治療方法也攝生方法也、皆爲醫者之專門學、故門外漢萬難冒昧從事、又社會上有一種不道德之人、竟以家傳祕方特效藥之名、售賣假藥以騙人者、萬不可爲其所愚、此外更勿求驗於符咒、蓋以治療時期一失、即不可挽回矣。以故一罹斯疾、即勿就延、速就有名望之醫生診治、如轉地也、播生也、食物也、一切須求其指示、要之倘得此病即勿大意、凡事必須仰賴醫生。

結核最爲可怕、以其能傷害人之生命。

然是乃未期之重症患者、若在初期之內則易療治、是以結核病雖非常之多、但大多數皆可治愈、去罹斯疾者、於自己不知不覺之間、亦多有自然而愈者、此乃因其人之體質強壯、與日常生活方法、恰合乎養生之道所致又結核病症雖非常之多、但若速爲適當治療、則又非常易治、唯元來即多病、再醫治不得法、因而致死者、亦實繁有徒、是以一罹斯疾、萬勿灰心悲觀、自暴自棄、爲求早日痊愈、必須振作精神、而受治療、是爲至要。玆約言之、結核乃易治之症、故切勿灰心、一切須求諸有名望之醫生、求其醫治爲要。(待續)

醫藥答問

張文叔君問：鄙人自去歲秋雙目患病、白球發紅、經醫後一星期即愈、然白眼球上之紅絲至今未退、晚間則更增多、但並不妨礙視覺、亦不痛癢、惟發紅頗不雅觀。又燈下讀書或看電影是否有害、除去紅絲有何妙藥、又最快須幾日方能退盡、大學、老篤二眼藥何者較佳、日常用之有利害否、又鼻部附近時出小瘡有何預防法、請新賜答。

答：白眼球發紅、爲結合膜之血管侵入、此種現象常見於沙眼患者。對於強用目力自當避免、此病可用百分之一硫酸鋅滴眼、但有沙眼此藥多不能根治。所云二種眼藥其效不詳、鼻部時生小癤子、可試用硼酸軟膏治之。

薛延昌君問：鄙人少年時患睪丸偏腫之病、醫治無效、忽然好了、但又隔數年又犯、每於勞動時便覺下墜、但不痛、一夜之後便復舊如初、鄙對此病頗有疑問、究竟其原因如何、怎樣造成此種現象、如何醫治、請詳答爲盼。

答：此病爲陰囊赫尼亞、本病有先天性與後天者、因腹膜鞘狀突未閉、腸脫位之故而成。本病治法爲手術療法、此外於嬰兒時可以疝氣帶治之。

王克傑君問：敝人十四歲時有手淫惡習、每晚二次、當時僅覺氣不足、身體疲弱、別無他症。但至今還未絕對戒除、近一二月來覺腰部痛疼、十分難受、不知是否爲手淫所致、何藥可治。又近來每與同事至花柳街冶遊時常有精液流出、亦望賜方爲盼。

答：此種病狀恐爲手淫所致、將于淫戒除時、此病當可痊愈、不藥可治矣。當人於性衝動時、每有一種玻璃樣液體由尿道流出、此爲尿道爲前列腺液、實非精液、閣下所述、當屬於此等現象也。

丁濟東君問：敝人前年得一怪病、在小肚子左邊發痛好像一根筋牽動一樣、漸痛至睪丸、睪丸漸膨大、痛疼異常、三月後急然睪丸下部破頭出膿甚多、經中西醫診斷爲睪丸炎症。雖不久即收口復原、但未能根治、祗是疼痛流膿事倒不積發。近時時發寒熱、幸不延綿、在廿四小時內即復原、一月中可發數次。敝人苦惱異常、僅請下列諸疑問、懇祈詳答。一、此病是否瘧器、有無根本治法使其永不復發、二、診治何醫院相當、將來生育有無疑問。三、市售瘧氣藥有效否、祈賜答爲盼。

答：應不是瘧氣、但何種睪丸炎、當就醫診斷、市售藥品多無效。

于志誠君問：鄙人男性、十七歲、未婚、十六歲時犯手淫惡習、至今未戒止、雖經朋友勸告、曾戒止多次、然終歸無效、想這樣下去、則前途不堪設想。平均每三日一次、其害之大可想而知、爲前途計、爲生命計、決定決心戒除、但恐無效、所以求大夫賜給我一種戒止手淫的方法、則感恩不盡矣。

答：手淫之抑制法、(一)爲趣味之娛樂、使無妄念之餘地、鼓勵運動、堅禁獨居。(二)禁觀淫穢之圖畫與小說、不聽卑鄙談話與歌曲、凡足以誘起色情之事均宜遠絕。(三)夜間宜與他人同寢、不可獨居、(四)衣褲被褥等須柔輭寬大、以免刺激磨擦。(五)一切刺激性之食物、禁忌入口。(六)身體強壯已達成婚年齡、宜早完婚。(七)爲精神療法、此法頗堪推獎、最有效者疼痛性精神療法、即包皮切除、生殖器冷水灌注、局部電流及驚愕與心痛之刺激等方法是也。

太陽

秋

太陽乃天體之一、其組成之太陽系、於論理上物理上皆臻其妙、就今日吾人之所知、太陽系乃物質界之組織最完善者、其偉大之程度、實出乎吾人意料之外、太陽爲此系之統治者、玆略言之。

太陽爲圓形、任何人皆知之、因太陽時時在自轉且任何時皆視爲圓形、故其爲球也甚明、至於是否爲一正確之球形、近代學者依精密之觀測僅得其南北直徑與東西直徑僅差六萬分之一、視爲一理想之球形亦可、其直徑據改爾斯Auwers氏所得平均視直徑爲角度三十分五十九秒二六、以公里計之爲一百三十九萬公里約爲地球直徑之一百〇九倍。

太陽之重量、以公分計爲2×10^{33}gm即公斤或噸計算、其數字亦足驚人、設以地球爲重量單位、則太陽爲地球重量之三十三萬四千倍。

太陽之大小及重量、如上述、然其平均之密度僅爲地球密度之四分之一、水之密度之一。四二倍、太陽似無能氣蓋因太陽之溫度甚高、不似地球之凝固也。

太陽之表面如地球之表面同、一切物體皆因重力作用有下落傾向、由引力定律知太陽之盾量大其引力亦大、約爲地球之二十七倍半、即地球上一斤之物至太陽上爲二十七斤半。

太陽如普通之天體有共同之性質、如自轉；但與地球不同、因太陽全體不凝固、故雖自轉、亦不能全體以同一步調而旋轉、即各部分之速各異、此種事實乃爲一般恆星之特徵、自轉之事實、可由黑點之觀察知之、略言之、太陽之赤道部份約二十五日間一轉、愈近南北兩極其週期愈長、最多達三十餘日。

自轉之外太陽率共所屬似有一公轉運動、依近百年所知者、太陽系向天空之一方作直線運動、其速度爲每秒約二十公里方位角指向天琴座；如此速度及方向、與其他恆星至相類、故證明太陽乃極普通天體之一而已！

本刊以服務社會爲宗旨、專介紹社會所需要之各種常識、並爲讀者解答一切問題、來函請書明交本刊、並須書明姓名住址、否則不答。

法律問題

本刊法律顧問　侯濬卿律師答

(侯律師事務所東平路三十四號)

侯大律師鈞鑒。

敝人有一法律問題、請分神解答、無任感謝、敝友紀某今年二十二歲、係一鄉下人、於數年前、經父母之命、媒妁之言、與同鄉女子結婚、女子今年十九歲、在十二歲時他父親病故、(即紀某岳父)自結婚後家中一切之事、叫他料理安分守已數載、去年他母親(即紀某岳母)身得重病已經去世、他娘家亦無兄嫂姊妹等人、不料於去年十月之間、私自逃來青島、紀某當時亦來尋找、無有下落、只得吞聲忍氣、不料前天敝閒遊到昇平里之時、見他在此某班爲妓、當時亦未敢與他見面、敝時下非常焦急、想不出有良好的辦法來、因此發生數端問題：(一)紀某可否與他起訴？(二)起訴不知他有罪否？(三)紀某再娶可否犯重婚罪？(四)因此可否請求離婚？望

侯大律師以解答爲盼。

答：(一)可以起訴、(二)她犯通姦罪、(三)不離婚而再娶、當然犯重婚罪、(四)可請求離婚。

逕啓者：久仰

侯大律師於公餘之暇、不辭勞苦、爲社會解決疑難問題、殊堪欽佩！溫芬玆瑣事有、自不能決、固不揣冒昧、函請

貴律師費神、將下列問題、殺究詳爲解答、以便遵循、是所盼禱、

敬請

撰安！

敝人傅溫芬鞠躬

一、表弟某君、係芬之妹丈、此次來青、與芬同床數月、初以至骨肉、一切重託、衣食住行、皆係芬個人供給、不料其行爲不正、言語無倫、近更沾染嗜好、因與之分離、彼以羞怒之餘、在朋友處聲言芬欠彼錢文、非令芬與彼清算不可、并口出不遜之言、經朋友質問、方知并無欠款事件、此刻芬欲同彼脫離親戚關係、當用何法聲明、俾衆週知？

二、在未分離之前、彼以芬名義、在朋友處借貸之款、芬一概不知、是否須芬負償還之責？

三、現在彼與芬晤面時、并不接談、如向後彼時所要求、託友人代懇有、可否不承認與彼有親戚之關係？

四、彼在各商號、賒欠之貨物、純係掛芬之賬、今俱向芬處追款、如芬代爲償還清楚、可否將彼貸之物討回？

五、現在芬正同彼清算賬目、如彼欠芬款不償還時、可否持確據與彼法律解決？

六、溫芬欲令舍妹同彼脫離夫妻關係、當用何手續、着手進行辦理？

七、舍妹現在生有小女二人、如離婚後、當歸何人扶養？

八、舍妹妝奩皆爲其所賣離婚後舍妹有無訴追之可能？

答、(一)倘能除去構成親戚之原因、則親戚關係自然脫離、至於債務關係、當有事實證明、空言主張、依法當屬無效。

(二)可不負責、(三)親戚關係乃事實問題、並非承認與否之問題。

(四)伊所欠之款、最好不代清償、

(五)當可依法解決、

(六)可委託律師進行協議離婚。

(七)當歸男方扶養。

(八)依法當可訴追。

海的波浪

係因風及潮所致

汽水之造法頗爲簡單

編者先生：

敝人有幾個問題、玆列下面敬望賜答：

(一)爲何湖、河、無浪而海有波浪。

(二)爲何波浪有高低、快慢。

(三)爲何波浪成一卷一卷的。恭頌

公安

周廣福啓

答：一、浪之成因不外風及潮所致、故無潮無風時海水亦極平靜、與河湖無異

二、浪之大小、亦視風之大小、河湖之量小、故當風吹動時、運動之量亦小、以其浪亦不大、海水量大故潮時有大浪。

三、浪有卷乃風向所致、有時風與潮之方向不同時、浪亦成卷。(編者)

編者先生大鑒：

造汽水要那幾種材料、各材料須要多少成分、請先生指示我、謝謝！祝你

夏安

敝之施玉鞠躬

答：造汽水最單純之法：取小蘇達四公分、及白粉五公分、於盛汽水之有珠子空瓶中、再滴入香蕉油或檸檬油數滴、加入冷開水溶解、(不可大滿)再取酒石酸四公分、急速加入以手指塞口倒置之、少時則珠子即爲汽頂住而不下落、飲時用捧打開即可、不用瓶用杯亦可、但不能貯藏。(編者)

簡答　代郵

陳君一女士：事變後畫報之出版者過少、本市尙無、外埠之畫報出版者據編者所知北京有：沙漠畫報、立言畫刊、新中國月刊。天津有：新天津畫刊、天津婦女新都會畫報。而內容照片與文字、只有天津婦女新都會畫報一種、較其他畫報爲充實與精采、本市有代售處——甘肅路十二號春記派報社、新中國派消處：東平路文光里。(編者)

影迷白雲君：「鐵血主義」前曾有信在金城上映、近因合同關係暫緩來青。(編者)

孫心萍君：本報副刊、絕對公開、只要寫得不大壞、當可採用也。(編者)

劉順卿君：關於北京各私立藝術學校、皆系專門、所以類多不要畢業證書、而限於□等學力、是以有初中之程度亦不難考取。代爲介紹只是小事幫助。(編者)

徐京華君：舊法幣早已不能通用、帶往上海絕對不成。(編者)

劉湘君：爲避免疾病計、尤其是虎烈拉、最好是不要生冷食物。冰淇淋、刨冰等物能傳染疾病之機會尤多。(編者)

張鳳城君：本市空氣濕溫、不宜療養肺病。療養肺病以內地高山爲宜。(編者)

陳本立君：「窮兒與義犬」未曾收到。(編者)

汗疱　脚趾濕癢　特效藥

疱膚靈

倘有苦惱汗疱的人　請即採辦一試!!

本劑係專治汗疱之聖藥　有芳香性　感覺極爲爽快　不汚染衣服　因殺菌力强大而滲透性顯著　雖然汗疱(即白癬菌)潛伏於皮膚深層部　立刻滲透而殺滅病原菌　去濕止癢　使得汗疱完全治癒

【包裝】10cc　25cc　100cc　500cc

製造兼總發售處　株式會社　塩野義商店　大阪市東區道修町三丁目

POMPHOLIN

SP—新9

小兒聖藥

李琴圃福幼餅

擅治小兒嘔吐瀉痢及雜症

每瓶三角　藥房均售

吳縣一路九號　琴圃兒科醫院發行　電話四四七六號

三鞭保腎丸　特別價

諺云人非草木孰能無情倘因幼年早婚房事過度或素日手淫以致腎經虧虛精水枯子絕即成陽萎不舉之象或見色流精甫交即洩夢遺滑精等症非但愛情漸疏遠子嗣絕望而終恐不能延年益壽也敝社醫師經驗始發明此丸以治上述各疾確有萬分把握曾經衛生局化驗給照特許發行實驗功效益精髓安神志壯氣血滋眞陰補腎水精能遠射種子准能增加夫妻美滿之愛情每盒定價一元五角現爲提倡特別大減價三十天每盒暫售一元每三盒二元五角爲期有限購者從速　唐山市天福堂老藥店啓

青島經理處山東路一二三號金星藥房

一盒斷根　淋濁丹

敢稱治淋神丹愈淋非常迅速無論淋白淋黃淋紅或苦淋虛淋火淋撒尿精管刺痛或精糊馬口或傳染婦女赤白帶下及尿前尿後代白代紅一切淋病屢服各藥久不愈者請用此丹一盒准保除根每盒一元加料二元隨藥另送淋濁洗療散一瓶

天津愛多製藥社發行

青島總經理山東路一二三號金星大藥房　電話七〇六二一號

立消鼠瘡　瘰癧丸

蓋凡鼠瘡瘰癧一症患者甚多每以調治不當終難收口除根或者時愈時犯以致痛苦殊甚故吾人均視爲最難醫治之疾也敝藥房醫師有驗及此特將屢年經症實驗之所得復加細心研究始配此丸確有十分特效按此症之發起多由身體虛弱消化不良以致肝氣不舒鬱悶結滯或因急怒氣串結成疙瘩生在脖項耳前耳後日久見大潰爛流水以及各種瘰癧疙症不論已破未破急服此丸輕者一盒痊癒重者三盒除根永不再犯每盒一元加料兩元隨藥贈瘰癧膏藥兩貼天津大學藥房出品

青島山東路金星大藥房經售

耀宗醫院優待貧病的新運動

敝院診病向主愼速藥費完價低廉診者莫不知之特用最新藥品受診者可早日恢復健康此啓

專治小兒科　婦女科　耳鼻咽喉科　花柳科　梅毒　下疳　白濁　橫玄　祕尿器病科

淋病　白濁淋漓刺痛流血用德國發明化學治療功能消炎止痛收效極其迅速倘若慢性白濁或淋濁性之併發症如關節炎膀胱外炎睪丸炎攝護線炎橫玄等均以最新特效電化針藥合併療法使淋菌完全消滅病痛立除一週後可用顯微鏡化驗證明根本治愈永不復發並保証生育無妨礙

梅毒　無論一二三期如遇身起骨斑節酸痛爛鼻穿頂頭髮脫落梅瘋癲內臟壞爛眼耳聾除用六零六九一四注射外又輔以最新發明祕劑等療法均能於短期完成除根及請最專家驗血永無後患

下疳　生殖器紅腫潰爛有軟性硬性二種之分硬性下疳即梅毒初期軟性下疳爲局部潰爛之惡瘡俗名臟瘡採用法國最新特效無痛療法能於最短期內根本痊愈

橫玄　橫玄魚口大都隨梅毒白濁下疳等症而起初患者於大腿內側(即兩膀間)發生一種痛疼之硬塊(若起因於梅毒者大都無疼痛)此即所謂橫玄此後逐漸腫大疼痛發熱步履艱難終至破潰潰血淋漓恰如其狀魚之張口故有魚口之稱實即橫玄之潰爛本院醫治不用開刀針用歐美最新發明注射療法於最短期間能[illegible]全愈

地址滄口路六十三號　電話三〇二一四

專門：皮膚花柳科、泌尿生殖器科

林予聖醫師

兼治內外科

本院專治皮膚科、花柳科、泌尿生殖器病等科疑難諸症、瀉多年臨症經驗、採用世界最新療法、各症特效靈藥、舉凡驗血、膀胱尿道鏡檢、尿液化驗、治療器等項、應有全備。對於大小手術、光線治療、住院、醫藥注射等費、力求公道、實爲設備完善、極平民化之醫院也。

產科女醫師周君言(接生費十元)

院址冠縣路五十八號(華北醫院舊址)

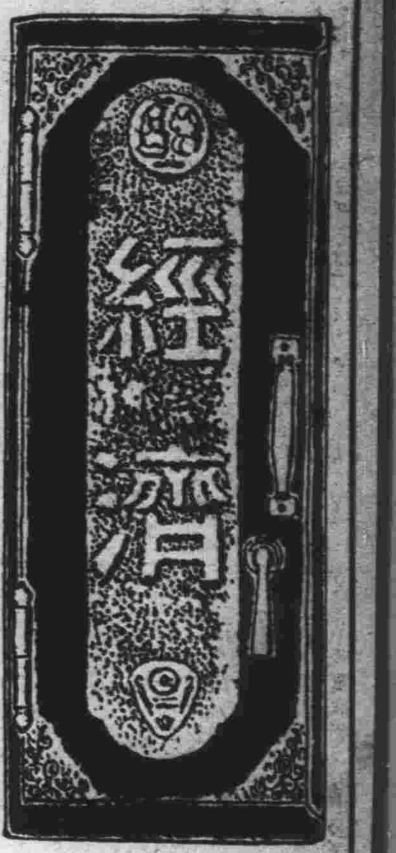

津租界內法幣慘落 貼水完全解消

對英匯兌落至三便士半

舊幣兌聯銀券千元貼二十五元

天津特約通訊　本市租界內之金融狀勢、因交通之隔絕、商業交易之停頓、及匯兌集中制之全面的擴大、遂使舊法幣之命脈、完全斷絕、當地租界內之匯兌市場、乃瀕於睡眠狀態、又因上海匯豐銀行放棄舊法幣之維持政策、一般匯兌市場、更形混亂、最近上海對英外匯、已落至四便士、天津方面更落至三便士半之空前未有的低價、舊法幣不安之深刻、可以想見、而爲華北通貨工作之最大阻害之租界內舊法幣貼水市場、至此殆已完全解消、租界內之所有銀號、對聯銀券與舊法幣之交換、已無貼水行市、而昨日則舊法幣更有向聯銀券、每千元貼水二十五元之行市出現、舊幣之如此慘落、自爲當然之命運、而聯銀券價值之增大、亦爲自其發行以來所未有的紀錄數字、回憶本年四五月間聯銀券每千須向舊幣貼水五百元之鉅額、蓋已如一場惡夢、而頓然消失矣、此實爲封鎖租界之經濟上重大收穫也。

本市糖業 市價又狂升

本市糖業、援例處此夏季、正交易淸閒之間、價目亦應趨於平穩、惟邇日受外匯緊縮之影響、刺激人情異常軒昂、客幫雖有存貨待消、但恐來日市價再升、故成量力採購、國戶乘機活動、致市逐武飛翔、玆將日昨市價列左、

45宇字白糖席包	三三、八〇
45離字白糖	三三、五〇
45義字白糖	三三、六〇
425榮字白糖	三三、五〇
425福字白糖	三三、二〇
425坎字白糖	三三、三〇
425亨字白糖	三三、二〇
45春字百糖蔴包	三三、二〇
24粗砂糖	三二、〇〇
東洋赤糖	一八、〇〇
上揭潮青糖席包	一八、〇〇
冲冰青糖	一九、〇〇

美棉輸出 補助金額

一磅爲一仙半

華府二十二日同盟電　美國農務省於二十二日午後發表、世界棉業會待望之美棉輸出補助金額磅爲一仙半擬自七月二十七日實施。

本市英美紙烟廠 出品數目頓減

市價狂升造極高峯 日本烟草銷路漸暢

查捲烟一項、在都市方面、實佔最重要地位、惟本市上中階級用戶、向賴英美煙廠出品供給、自各埠國貨之風盛行以來、富紳大賈、利用充裕之遊資、囤積居奇、市價高昂、爲歷來所僅見、邇來因外匯市場呈不安狀態、英美烟廠出品數目頓減、國戶乘機活躍、故市狂升再造極高峯、近據記者調查、友邦出品、各種烟草、價目尙稱公允、近中銷路漸暢、將來朗有代替英洋烟、流行市面之可能、前途頗堪注目、玆將最近市價分述如下、（順中）炮台無貨、大前門二三〇、小前門一、三五、哈嚏門三一、〇〇、劑監四、三五、仙島四、二〇、歡迎三、八〇、（永泰和）大紅錫包七、五〇、小紅錫包六、九〇、大藍刀無貨、小藍刀四、七〇、扇面四、〇〇（勞山）一品香一、九六、（華北）華一牌一、六五、小麗麗二、八〇、金麗麗二、三〇、（華生）吉祥一、三〇、摩登一、七〇、黃福一、三〇云云。

石炭液化事業 滿鐵研究成功

由撫順液化工場製成

東京二十三日同盟電　對日本石炭液化事業劃新機軸、其推移頗足注目、於撫順由滿鐵之直接液化法之石炭液化工場、最近連亙約一月、長期連續試驗運轉遂告成功、滿鐵之液化事業、以在德山海軍燃料廠之研究爲基礎、昭和十一年、於撫順着手建設液化試驗工場、三年來其間克服許多困難、遂告成功、該工場之粗細製産能力、年産二萬噸、所要經費、達現在時約計一千四百萬元、然滿鐵之直接液化法、非僅如從來德國等所使用之褐炭、亦得使用日本豐富埋藏之瀝青炭、相俟良質之生産油、此成功頗有意美、滿鐵將其專賣權、近以帝燃爲中心而設立、一般觀測、經日本人造石油技術組合向一般公開云、

「滿鐵總裁談話」

大連二十三日同盟電　關於石炭液化事業之成功、滿鐵於二十二日午後發表總裁談如左、滿鐵之石炭液化事業、昭和三年當時之總裁山本條太郎氏、意圖企業化、而議德山海軍燃料廠研究而交端、爾來銳意浚頭研究、遂至今日、於撫順液化工場遂見至難直接液化法技術、日滿產褐炭、尤其如撫順炭屬於瀝青炭之範疇石接液化法爲頗困難之技術之完全成功、由來石炭、於德國尙未聞其完全成功、今日滿鐵將過去十年苦心研究之成果公表、於前眞爲邦家、不勝慶賀、以撫順炭爲原料之直接液化製產油、得豫想外之良質、作爲國防資源之價値、頗値特筆而書、又同時深信我國技術之進步、得誇於中外云、

軍事普及部委員長談話

東京二十二日同盟電　關於撫順石炭液化成功、之「軍事普及部委員長談」、接撫順石炭液化工場綜合運轉成功之報告、爲邦家眞不勝慶賀、蓋本工場以瀝青炭直接液化、在日本爲最初之試驗工場、於諸外國其例亦極少、關於其成否、巷間有種種傳說、以純國產之技術與純國產之機械、較外國技術聊無遜色、舉極優秀之成績、關於石炭液化、得見技術之確立、建設撫順石炭液化工場之使命、無遺憾發揮、寄與本邦人造石油工業之振興極大、於玆能解決許多困難、本日對造成成功之關係者諸氏之非常努力、表示絕大敬意。

烟台髮網及繡花 各廠加工趕製

銷路激增貨價亦趨上漲

烟台通訊　近數月來市內專門經營髮網花邊綉花之各中外公司商號、因各該貨品、在歐美南洋非洲等地、銷路激增、營業異常發達、其駐在外洋客莊或代理店、近來亦復頻頻來電催促發貨、工作無不極端忙錄、尤以各髮網公司爲最盛、多增添工人、積極趕裳、又以有甚多外洋訂貨、必須在十七日以前、趕製完竣、實行發出、多臨時增加夜班一二日或數日不等、以免誤期、按各公司髮網來源、大部由髮網客人在膠東及靑州府屬各縣鄉間、向村民分發各種頭髮、以低徵之工資、令一般鄉村少女、於農暇從事結製、以俟集有成數、再發來本市、售與各髮網公司、因該項髮網造經若干次之搬運、每致破碎不堪、故各該公司於買到後、尙須僱用女工、重加修補始克發往歐美出售至繡花花邊約十分之四、係來自附近牟平、海陽、蓬萊、黃縣、棲霞、即墨等縣、餘係各經營繡花商號、在本市設廠繡製者、自本年來、因上述各縣治安、已逐漸趨於安定鞏固、一般經營繡花商業郷民、均積極開始活動、近數月來各縣來煙發售繡花郷民頗爲衆多、其營業狀況花商均爭先購買、貨價步步上漲、極爲發達、多獲得相當利益云。

開發華北農產

中日實業公司計劃 沿京山綫設置大農園

天津通訊　華北農產之改進、隨經濟開發、日見活躍、而各墾殖機關、及農場、對於華北特產棉花、小麥等更爲注意、關於開發華北農產、具唯一大規模且有準備未來統一之大動脈性質、中日實業公司、對農村之開發、已擬妥龐大計劃、該公司自五月末、實行根本改革、增資並在北京東廠胡同舊黎宅內、正式成立、近月以來、在總裁王蔭泰實業部長領導之下、一切工作進行至爲積極、該公司爲担任政府開發農村之唯一代理機關、故舉凡棉麥之增產畜產之改進等、各項重要產業力求完善、本年度先進行農場農園之勘查、農事之調查、現已派出四批人員、分在京津附及京山沿線、徹底調查、預定調查期間爲二月、一俟今秋告一段落後、預定明春即開始依照依計劃進行云、據悉、中日實業公司開發農業工廠大計劃、計在京山綫沿鐵道各地、設置約百頃以上之大農園、種植棉花、水稻、及小麥、並其他主要作物、即以此農園提倡華北農產之改進、現經計劃設置地点爲、茶淀、小站、蘆台、楊村、豐台、及昌黎附近、並誠種各項果類、並兼畜產事宜、其原有農場、亦計劃買收、以期收統合方針之効、將來逐步實現其於華北之產業當放一異彩云。

吉林人造石油社 準備創立

新京二十二日同盟電　滿洲油化工業滿洲合成燃料與石炭液化之三大會社、刻在滿洲國及野口系之間正計劃中之吉林人造石油會社迄八月初旬創立準備當可完成、該社資本金一億元、滿洲國出資五千萬元、野口系三千萬元、帝燃二千萬元、工場設於吉林、生產能力年產三十萬噸、再工場已着手基礎工事、迄第二松花江水電工事完成之康德八年末工事可望完成云。

海外市況

（七月二十三日）

○倫敦銀塊

現物	一六又八分之七
遠期	一六又八分之三

○孟買銀塊　四五又四分之三

○美國棉花

現物	九、四四
十月	六、六四
十二月	八、五四
一月	八、四〇
三月	八、三二
五月	八、二三
七月	八、一五

○印度棉花

白路去	七八月	一五二又四分之三
阿姆拉	七月	一五〇又四分之三
	十二月	一四〇又〇分之〇
平果而	七月	一二一又二分之一
	十二月	一一五又四分之三

○倫敦金塊　一四八、〇六又〇分之〇

○市俄古麥

七月	六二又八分之五
十月	六三又二分之一
十二月	六五又〇分之〇

○倫敦匯兌

對上海	五、又〇分之〇
對日本	一、二
對法國	一七六、七一
對紐約	四、六八、二五

健康第一!! 請吃用美味榮養的蔴拉達料理

英記酒樓
酒菜 麵飯 星期 茶點
山東路一七零號電話二五五九號

兒科專家 李春園
以推拿法治小兒百病 頻效既速且無痛苦

山東汽車行
汽車部 車新價廉晝夜服務
修理部 工精費低應期迅速
總部 備有客車 兼有廢價 租售 來接治者請
鴻記 地址 山東路三十三號
電話三一〇四三五〇四

敬告有病諸君
鄙人係一工人在顧中烟公司服務達十五年數年前因勞致疾胸滿腹痛飲食作嘔氣短服藥痛苦萬狀屢經中西醫生診治並無少效年來病益加重一幸經友君介紹圖醫張百效先生診治所談病源歷歷如見服藥十 [illegible]
萊陽支路六十號內王懷仁啓

橫濱正金銀行青島分行
本行創立歷有五十餘載 [illegible]
電話 二三七〇 二九九〇 三六四六 三一一四 三五八二 號
支配人席 副支配人席 出納係 輸入係 撥付割引係
二一三九 二一六四 三六四七 二八四五 號
送金係 預金係 出納係 公用

◇滑機油部 麻心油、芝油、馬達油、洗機油、大車油、西林達油、火油、臭油。
◇油漆部 油漆、先明丹、漆油、調合油、磁油、瓦泥斯、亮油、速干油、泥油、慎漆。
◇酒精、電石、洋灰、沙子、煤炭、各樣俱全
總行批發零售處奉天路二十七號 電話五九四四番
宇高洋行
支行即墨西關汽車站前

黃鶴牌香烟

每小包五分
本廠所製黃鶴牌香煙氣味芬芳價格低廉早爲各界仕女所歡迎倘蒙惠顧請認明本廠商標庶不致誤
濟南代理店 信正洋行
青島代理店 山東公司 濟南支店 三大馬路緯六路
總店 益都路電話五八四七號
東映烟廠謹啓 陵縣路七十五號 電話六二五五號

高大夫醫院
山東路南頭十六號
電話五八九四號
病室清潔看護周到 專治各科疑難諸症
▲防疫注射電話通知
▲醫學博士高內安
▲產科助醫于英華
▲產科主任張文華

診所設青島車站對面
接骨拿環專家 方柏魯
蘭山路十六號彬如里內
專治骨斷筋折骸碎環脫諸傷
並配
筋骨受風寒麻木疼痛等症各種膏藥
婦女經閉不通數月不見
氣聚血塊肚大成形幼女乾血癆雜病麝香化血膏

黃氏搜毒清血丸
專治五淋白濁撒尿刺疼小便腫痛潰爛楊梅毒瘡魚口下疳梅毒入骨筋骨疼痛週身浸泡遍身紅疹梅毒傳染婦女一切毒症新毒老毒復發多年梅毒未除根者功能淸血解毒有腫痛根本剷除全體毒菌搜淨骨髓血中毒菌功效一盒除根定價單料每盒一元加料二元 大保證
▲統治花柳毒病 ▲完全保險除根 ▲功能勝過打藥針十倍

黃氏保腎固精丸
腎虧體弱唯一靈藥
一治於子嗣不陽三陽萎不舉不堅而不久二治失元調外強內弱五治心腎不交夜夢遺精見色即洩冷精虛寒腎虛氣弱 欬不陽不固尿後反滴五勞七傷諸虛百損夜不安眠六治腰腿後酸 房事十而治久慄天明洩瀉眼花耳鳴七治心神恍惚似洩病非病驚悸失措八治 [illegible]
▲每盒洋一元 每三盒二元五角
◇青島獨家經理總批發處◇
太和春老藥房
金鄉路廿一號
◀膠縣太平街維新大藥房代售▶
外埠函購寄資加二惟購滿一打者郵力奉送

受潮受濕受風受寒腰酸腿痛癱瘓下痿多年寒腿半身不遂四肢不木麻冷骨寒骨

寒腿
速服 寒腿藥酒
兩小時見大效
感受風寒濕氣每遇天陰氣寒即覺腰腿疼痛肩背酸麻非常難過如久不調治變成下寒補為癱瘓實屬可怕不能工作全家不安欲想解決請服此酒 服此酒能於二小時內發生特別效力、如覺患處作痛、或發熱、或微汗、或徐徐出氣、均係藥力達到之明證。
▲每瓶一元五角 郵購寄費四角
（效驗）
青島至誠藥社經售
總店：青島山東路南首 電話五一七五號（電話購藥 通知奉送）
支店：青島東鎮威海路八十九號 電話六一八二一號（電話購藥 通知奉送）

本報廣告部電話二〇六〇

精神治病不針不藥
係根據靈學原理、應用精神靈力感應等科學新法、專治中西醫束手無效疑難之大症、如各種精神病、神經病、神經衰弱、失眠症、疑心症、歇斯的里、腦病、眼病、胃腸病、生殖器病、糖尿病、婦科諸病、以及一切惡癖等、均能立刻見效、尅日斷根、誠現代最簡捷之根本治療法也。（簡章備索）
精神治療專家宋本昭啓
地址：定陶路十八號借用電話三一一九八號

青島啤酒

總經理
青島・永泰昌雜貨號 青島李村路三三號 電話四六三七號 五二三六號
濟南・瑞記雜貨號 魏家莊安平街 電話三五五三號
（新青）

反英講演大會

本市民衆反英委員會舉辦之反英講演大會、於昨日下午二時在太平路市大禮堂舉行、到聽衆三千人、把大禮堂擠得水洩不通、全場爲反英空氣所籠罩、在情緒熱烈之下、舉行開會式、由樂隊首奏本報徵集之反英歌聲調慷慨激昂、精神倍增、尤爲歷來會議所無、全場與會人員、皆抱十二分興奮、尤以演講員數十人、充滿意氣、準備鼓其脣槍舌劍、一吐其胸中塊壘、在此一剎那間、亦足證市民反英情緒如何熱烈。開會後、首由曲幹事長報告開講演大會之經過、及其深切意義、次由丁副委員長致懇切開會之詞、旋即由講演員卅二人各肆其舌鋒、依次講演發揮其宏論、波濤口海、議論風生、各有其見地、至五時半講畢、經審査委員評判後、當場即由李委員長發給獎品、以資紀念、最後由姚社會局長致閉會之辭、至七時散會、（寫眞係反英講演大會會場市禮堂門首）

本市各團體民衆 齊唱反英歌詞
本報印製十萬份普遍贈送

本報爲激勵本市民衆反英情緒、加强、普遍而徵募之反英歌詞、經審査發表後、現由本報印製十萬份、分送本市各機關團體學校及一般市民練習、不久此反英歌即行普遍青島全市以及全國、玆將各機關學校練習情形如次：

教局令各學校練習

本市教育局對反英歌詞之普遍、極爲熱心、除訓令市私立各級學校練習外、並由音樂指導員李少勳氏及張督學次席選派學生數人定期試唱、以便一般市民學習、訓令即將發出、原文如次：爲訓令事、玆准青島新民報函送選定反英歌詞、業經擇優製譜、以便普及社會演唱、按學子爲社會表率且立於反英運動最前綫地位、尤應先爲演唱、俾領導社會熙然從風、增加反英情感、爲此令仰各該學校、自奉到歌詞後、即行教導全體生徒實習演唱、務期純熟、玆後如遇反英運動場合、即全體合唱此歌、以資激勵、而重秩序、事關反英、勿得遺延、致干未便、切切此令。

各團體練習反英歌

本報昨日並將反英歌、分送新民會青島都市指導部中國婦人會市商會等團體、現均積極練習中。又警察局樂隊亦練習本報徵募之反英歌中、不日即可演奏、一般市民亦多來本社索取反英歌猛烈練習中云

福利局添設 法律相談部
相談者不收費

山東勞工福利局、前曾設有人事相談處、爲勞工解決一切人事上之問題、頗爲勞工階級所稱道、但勞工在社會之實際生活上發生權利上之紛爭時、因無法律知識、往往被人所欺、又爲經濟所限、無力聘請律師、以保障其個人權益、該局有鑒於此、特添設法律相談部、聘請邵元培律師爲主任、浦本貫一律師爲顧問、凡勞工階級有法律上之問題發生時、不論民事刑事或非訟事件、均可至江蘇路三十號該局法律相談部相談、必能得合法的圓滿解決、相談者一律免費云

本市統稅局擬定 管理土膏店規則
定自下月一日起實施
土店不得售膏膏店不得售土

本市青島統稅局、以本市禁煙清査業經開始施行、關於各商請領土店、膏店營業照不一、且土店不准售膏、膏店不准售土、特訂青島統稅局管理本市土店膏店規則十四條、自八月一日起施行、玆將其全部條文錄次：

第一條　本規則依據統稅公署、禁煙清査暫行條例第九條之規定、並參酌地方情形訂定之、

第二條　凡在青島特別市轄區內、經營土店膏店者、除遵照統稅公署各項禁煙清査條規外、應遵照本規則之規定辦理、

第三條　土店不准售膏、膏店不准售土、

第四條　土店膏店已領之執照、在營業期間內、須懸掛店內明顯處所、以便檢査、

第五條　凡土店購買土藥、以每兩貼銷燬證二角之官土爲限、不得購買私土、無論購進數量多寡、均須赴統稅機關報驗、

第六條　土店如將已貼二角銷燬證之土藥改包時須報請統稅機關查驗補貼每兩六分之銷燬證、若因改包而分量增加、應開具理由、按照增加數目另貼每兩二角銷燬證、

第七條　凡膏店所需之土藥、除持統稅機關頒發之烟土購買憑單、向經核准之土店購買外、不得購買其他任何處所之土藥、

第八條　土店膏店非經核准不得私自轉讓、

第九條　土店膏店如有更換經理、遷移地址、或正式歇業等情事、必須呈經統稅機關核准、呈報青島特別市禁烟委員會備案方能實行、

第十條　土店膏店均須遵照統稅機關所發之表式、將購入及售出之土藥、或熟膏數目、按旬按月呈報統稅機關備査、

第十一條　凡土店膏店出售之土膏、均須先期分別種類擬具最高最低價額、呈報統稅機關核示後、方准實行、如有變更時、亦應照上項手續辦理、

第十二條　凡土店膏店售出之土膏、均須開給發票、并於土藥背面上加蓋該店戳記、熟膏盒面或紙包上印明該店商標或字號、以免朦混、

第十三條　凡經營土店膏店者、須遵守國家法令、及公共衛生、保持社會秩序、並切實奉行各項禁烟條規、及青島特別市所規定之一切辦法、如有違犯以上各節、即行撤銷該土膏店之許可執照、分別情節輕重酌處罰款、或將已繳之保證金沒收充公、

第十四條　本規則自中華民國二十八年八月一日施行、如有未盡事宜、得隨時呈請修正之。

海州治安業已確立 積極復興工作
隴海全綫八月可望通車
河野機關長昨抵青談話

視察海州歸來之濟南特務機關長河野悅次郎大佐、於昨（二十二）日上午十一時在大飯店會見在青新聞記者團、爲種種談話。據談：「此次之赴海州旅行、乃係最初次、因有種種要務、亟須連絡並兼爲視察、最近特別市政施或能成爲事實、現在尙難實現、惟已作種種準備、擬將連雲港墟溝、大浦、新浦、海州市等結成一體、以促其地域之發展、一俟諸種工作完成後當可實現。現在同地方之治安業已確立、因原無過多人口、自經軍民協力即可辦到、中日提携亦正進行中、種種條件亦極圓滿、將來施行港灣之修築、河川之浚渫等、水路道路如果完成、則裨益至大、又隴海鐵路今亦修理改築、急於復興工事、故迄八月末可望全綫開通。然則內地之物資亦能輸送、且現在之製鹽、亦均移出、又鑛物資源、鎰土、鉄、煤等之移送亦甚容易、海州方面之發展興隆、當可促進河南、山西其他內地各省並與青島港之關係、亦自當密接從而共間之地理的、政治的、經濟的關係、亦從事研究其連絡及今後之情勢亦爲之研討、擬立種種開發方針、則其發達極爲可望云云」。又機關長於昨日午後已乘飛機歸濟云。

本市聊城路 下月開闢夜市
市面將更趨繁榮

本市自事變以還、經市當局之努力、友邦之極力支援、本市顯著之發展、已與破事變以前之狀況、刻當局爲謀本市之繁華起見、將自下月一日起、在市內心臟部之聊城路開闢夜市、聊城路自改裝奇異路燈以來、夜晚已有顯著之繁榮氣象、將來夜市開闢後、共增進市面之繁華更非淺鮮云。

强派出版物 市署奉令禁止
許人民自由購閱

本市當局對於强派出版物者、當予嚴厲取締、近市公署又奉政委會令、不得强迫派銷報紙、玆誌原令如次：爲令遵事、査凡一切出版物、以及新聞書報、除中央認定代銷者外、既屬營業性質、自應聽憑人民自由購閱、不能强迫派銷、致涉滋擾、近聞各地方頗濫予按戶勒派、時生糾紛、似此情形、殊屬非是、除分行外、合行令仰該省市公署、迅轉所屬嚴予取締、毋稍瞻徇、仍將奉令辦理情形、先行具報爲要、切切此令。

英國援蔣眞理何在 令人不寒而慄
應剷除東亞和平之障礙
應徵反英論文第二名　馬崇儒　（續昨）

再言天津租界問題、由於英人拒絕引渡暗殺犯人、毫無理由、而倫敦政府、對東亞新秩序建設、始終不認識、固執自已意見、對於有絕對領土主權之新中國政府、使其喪失其本國人民之統制權、待中立國人來解決、實可謂悖理之甚者。

據實際理論言、租界不過爲列强對衰弱國家之一種侵略方式、待國家達到獨立之程度、或得到自主之能力、則租界即應收回或交還、則所謂租界乃成爲過渡名稱、或謂歷史上一件屬於人爲的權利而已。現在新中國建設、漸漸步入正軌、東亞新秩序將露曙光、而英國因抱領土之野心、嫉恨愈切、深恐五族協合、或東亞諸民族融合發展、與大亞細亞民族之興起、致減削其政治操縱地位、喪失其經濟活躍之權利、於是爲維持其貧婪無厭之自由資本主義體系、更形瘋狂、進而公然援蔣、支持蔣政權、視國民政府爲東亞英國唯一之鷹犬。英國在一方面向蔣政權以中英經濟合作相餌、企奪得今後中國之經濟命脈、一方面更不惜賑動蔣氏屈服於英帝國主義之下、以助其抗日政策、俾以中日鬩牆大悲劇來奪取日本之權勢、而確保其東亞之優越地位。凡有理想者、試思英國援蔣眞理何在？實令人不寒而慄也、方今世界縱橫、各國勾心鬥角、倘非利害相關、脣齒相依、勢不能分離者之外、未有無謂援助者、可敢斷言。觀乎此點、英國之援蔣、誠意擾亂新中國發展工作、使人民日處驚懼恐怖之境、其罪惡之大、實令人不勝憤慨、亦可謂隱於援蔣之美名、實行侵略之政策、以廣泛之權益爲目的、並阻礙建設東亞新秩序、更不能辭其咎也。

然而日本既尊重中國之主權、更進而積極進行撤底完成中國獨立所必要之治外法權及租界之交還。對於第三國經濟權益、及通商企業者、不僅毫無影響、抑或進而歡迎其參加。故相信第三國之經濟活動、可在全體上而益見興隆也。又日本除卻通商上各種障礙、促進世界各國之經濟協力、即正所以爲世界人類、繁榮與幸福而策劃也。

因致力於此、日本幷希望世界恆久和平、總以人類親善之道義基礎爲立足點、以公正之均衡爲基調而築起始基。蓋今日國際間不安與動搖之因素、固由平日複雜問題演進者、要之事實上、不以不公正之狀態、以及不公正之維持、由功利的精神、以阻害新興勢力之發展、是誠其重大原因。

原來英國素重功利、其作爲無非爲維持其現有之各種權益、及爲將來擴奪新權利、基於此、英國僞裝不認識東亞新事態、遂展其火上澆油之工作、更多銷售軍火、如此不獨獲得其貿易之目的、且不費一兵一彈、銷減黃族生存力量、誠爲毒辣之手段也。

最可惜者、厥爲黨方執迷不悟、徒令英人大獲其利、並使人民處於水深火熱之中、雖以自拔、東亞和平、不得實現、吾人不禁悄然而長嘆也。

現在對於英國之倒行逆施、擾亂新中國建設、摧殘人民生命、幷憑藉租界、以爲逋逃之淵藪、種種暴施、無不慘首痛心、故民衆踴躍發起反英運動、擴大宣傳、在各大都市及鄉村、言論沸騰、不可遏止、誠以在此新中國勃興之際、政治方入軌道、此種障礙、殊有剷除之必要、此爲關懷國家、保護人民之必要措置、不容忽視也。吾人爲國民者、應催促當局收復租界、輿論界尤當竭力擁護。其意義固爲一洗過去之恥辱、最主要者厥爲阻止租界內惡魔勢力之伸張、及破除英國向東亞進行霸權之企圖、以復興東亞弱小民族、免除中國被瓜分之危險。（未完）

惠民社調濟民食 將赴滿洲購糧
計第一次籌款四十萬元
俟實業部運照發下出發

本市粮商同業公會、前爲謀調節本市食粮救濟一般市民、組織惠民社、赴滿洲購買大批雜粮一節、業誌報端、現該粮商公會、爲謀此次計劃早日實現計、特與本市商會合力經辦、以充實其力、除已轉向北京實業部呈請領取運粮執照外、對於惠民社運粮款項已着手籌備、預計第一次先籌四十萬元、股金每股五百元、共計八百股、由各粮商會員分別認股、據該商公會談稱、關於股款募集已無問題、一俟實業部方面運照發下、當即派員赴大連購運來青糶售云。

兩政府要人 獎本市警察
警局將分發各出力警士

日前臨時維新兩政府要人來青舉行五次政府聯合會、本市警察對於警衛事宜、異常努力、因此兩政府特頒獎勵金一千元、不日將由警察局轉發各分局飭、出力警士具領云。

警察局將與各方聯絡 肅清社會竊盜
平抑物價減低平民生活
刑事科科長郭開晉談述

本市竊案層出不窮、警察局雖偵緝不懈、然一經破案、則所獲者爲慣盜無疑、昨日記者晤警察局刑事科長郭開晉、據談警局爲防止竊案之發生、已有拔本塞源之辦法、惟因考本市之竊案發生原因、可分下列二種、一爲物價過高、窮人謀生不易、故必從平抑物價着手、査本市之水陸交通、完全通暢無阻、而一般奸商、爲謀個人利益、乃藉詞操縱、而使平民生活感受甚大之影響、故不得不挺而走險、故欲使竊案減少、必從平抑物價、重懲奸商途上而行、次者則爲一般慣竊、於犯案被捕後、送往法院、所判徒刑不過數月、故轉瞬出獄、則必仍爲竊盜、似此則此輩慣竊不除、社會永無甯日、故爲根絕此等慣竊、必須與法院聯絡使此慣竊於執行徒刑終了時再送感化所常期作工、則社會竊案自可減少、惟以上兩途徑、非警察局之力所可達到、故警局方面決與社會局、法院感化所各方聯絡、逐漸實施、預料在此二辦法實施後、本市慣竊肅淸、竊案當非難事云。

天爵日語學校 第二次招生

本市天爵日語學校、爲中日語學家所創辦、以造就思想純正之新青年爲主旨、該校業於本月十五日在費縣路二號開學授課、現爲給予欲習日語者之機會起見、特自即日起開始第二次招生、每有志習日語者、無論曾否學過、均可報名、收費無多、其成績優良者並給獎賞云。

爲謀檢查旅客便利 訓練女檢查員
考試合格者共十七人
定八月一日開始訓練

本市警察局以本市爲水陸交通之樞紐、往來旅客衆多、對於旅客之檢査尤爲重要、故各分局有女檢査員以玆便利行旅、該局以女檢査員職責重要、特於本月十五日舉行資格考試合格者十七名、現警察局對女檢査員深造計特自八月一日起開始訓練、因職務關係、各女檢査員每日午前赴警察學校、午後仍返回各分局服務云。

朝鮮視察團 昨乘輪到青

朝鮮新聞社發起之青島視察團一行二十四人團員皆爲朝鮮日韓各界巨子、於昨日由該社社員松尾義政及松添益一兩氏、率領乘釜山丸到青、下榻於泰山路協和旅館云

捏造姑爺被槍斃 另給女兒找婆家
董王氏老不正經吃官司

平度婦人董王氏、年四十五歲、在東鎭順興路某家充女傭、有生女代媛年二十九歲、五年前嫁與同鄉苗青恩爲妻、不料苗董氏、因不慣鄉居、乃時與苗青恩口角、竟於三月間私婚逃來青投其母處、泣訴婚事不滿之苦、董王氏竟利令智昏、僞造書信一封、謂其壻苗青恩已被土匪槍斃、持該信爲證逢人便託爲其女再醮、旋經徐榮瑞、薄玉山、二人爲媒、將苗董氏（即董代媛）嫁與大名路慶裕里二號住戶原明義（年三十三歲掖縣人）爲妻、於本年四月十四日正式結婚、不料苗青恩自失妻後、即函託在青友人偵詢下落、近有苗之族兄苗青亭（年三十三歲平度人住長淸路二號）偵知董王氏、幷其族弟婦之下落、當於昨日前往、將一干人犯尋獲、在合東警察分局報警、一併歸分局成訟云。

天津三菱公司 菊池氏來青
談津地反英狀況

天津三菱會社社員菊池稔氏、爲接洽種種事務、於二十一日來青與當地支店有所磋商、並視察青島市內外狀況、擬於二十四日乘飛機歸津、關於英租界問題、據云：軍當局勿論即中日官民亦以協力一致之强硬態度、以應付之、力求貫徹所期目的云云

市北局女檢查 查獲女土販

王李氏年二十三歲平度人、住北京路五十八號於昨日由藍村乘車來青、在大港站下車、有市北分局女檢査員戴淑英等、由其手提筐中、檢出烟土兩包、重約十餘兩、當送分局處罰云。

上海發現眞性虎疫 本市嚴加防範
決不令虎疫在本市猖獗

本市防疫委員會、自入夏以來、對於虎烈拉之預防施行極爲嚴密、頃據確報七月十八日上海蘇州河路發生虎烈拉病者一人、又於七月二十一日於上海舊英租界發生虎烈拉病者一人、以上二人當經上海自易醫院、經工部局細菌檢査室施行檢便、確定該二名患者爲眞性虎烈拉、本市接得確報後、現再加强防疫陣容、決不准虎疫在本市猖獗云。

被砍傷之楊氏 傷重身死
法院已檢驗

日前大連路警察宿舍、發現之法院看守張玉奎之妻、楊氏被人用斧砍傷、送往信義會醫院後、該氏卒因傷重不治於前晚身死於醫院中、當經法院張廷惠首席檢察官及劉克忠檢驗員、相驗屬實因傷身死、當發照抬埋、至於該案中之兇手、經市北分局已偵得相當線索、不日當可大白云。

警察局組織 特務講習班
下月一日開始訓練

本市警察局、爲謀警政之改進、決定組織特務講習班、訓練特務長警人才、已決定八月一日起開始訓練、其訓練日期爲兩週（十四天）、現已由警察學校着手籌備、其受訓人員由警察局所屬各科學校分局等、選派員官長警四十名入學受訓云。

汽車行駛 將限制速度
不日即實行

本市市當局、近以汽車肇事事件、時常發生、經詳愼考慮之結果、認爲實係一般汽車司機者、在駕駛時有行駛馬力過速之弊、爲此當局將限制各司機人於駕駛時、速度不得超過二十五邁至三十邁、聞刻正由各方協議中、不日當有實行云。

淋疾治療之世界的大發見

（文献送呈）

ムソリン錠

（抹殺淋）

淋疾
短期內服
衝擊療法

此藥是我國創製的二基性「治爾風阿迷途」劑本療法的原理是於最短期間內僅藉服藥力量使體內血液細胞組織等各部份發生强盛的抗毒素而使對於潛入深處（其在表面者自不待言）之淋菌完全發揮其撲滅的偉力。

抹殺淋之眞價

(1) 抹殺淋是二基性「治爾風阿迷途」化學純度最高所以治癒率極高且無副作用

(2) 本藥之功效最可誇示者爲能於最短期間內止膿消炎的使淋系消失一事也普通服藥三日（一庫爾）即能期其奏効

(3) 治療上有種種之障礙視爲最難治之婦人淋病用之亦能毫無不安確實奏効

(4) 罹後無幾之急性淋自不待言本藥對於已轉爲亞急性者及視爲難症之慢性淋亦能期待完全治癒之効果

用法　一日服三次一次三粒連服三日後免用七日所謂一庫爾、有必需時則反復之、

適應症　淋毒性諸疾患、腎盂炎、膀胱炎、子宮內膜炎、其他尿路諸疾患及葡萄狀球菌性諸疾患

大連・新京・奉天・哈爾賓・齊々哈爾
安東・圖們・牡丹江・上海・天津
濟南・青島・各大藥房均有出售

包裝　二〇錠　一〇〇錠
・藥價低廉・

發賣元　興亞新藥社　大阪市北區樋上町三十八番地

製造元　黑田藥品商會　大阪市東區今橋二丁目

寶劍金釵記

王度廬著　劉鏡海畫　（二三六）

第卅四回　小院死奸徒銷仇盡義　鐵窗來奇俠匿劍驚釵

即使鐵二爺他再施恩救我出獄、我也要辜負他的好意、決不出這獄門！得祿兄、你上覆鐵二爺吧！就說我李慕白來世再報他的大恩吧！」說到這裏、李慕白感念鐵小貝勒的恩義、不禁又揮了幾點眼淚。得祿也在鐵窗直擦眼睛、他就向李慕白在獄裏還要什麼東西不要、李慕白卻連連搖頭說：「我什麼也用不着、得祿兄、以後你也不必再來看我了！」得祿見李慕白在監獄裏這一種慷慨剛烈的態度、他也不敢用什麼話去勸。遂就托付了獄官獄卒一番、他就回鐵府稟告鐵小貝勒去了。次日得祿又到這裏來、恰值邱廣超派來一個僕人提着食盒也來看李慕白、據管獄官吏說：「昨天李慕白水米未進、只在地下的席上坐着。」得祿和邱廣超派來的那個僕人、扒着鐵窗向裏面連喚了十幾聲李大爺、但李慕白背身坐在地下席上、兩手扶着膝蓋、一聲也不語、彷彿他沒有聽見、又彷彿像死了一般。鐵窗外的得祿和那邱府的僕人、全都着了半天的急、沒有法子、只好各自回府去覆稟鐵小貝勒和邱廣超、說是李慕白在獄中不理他們了。其實此時的李慕白、知道鐵小貝勒和邱廣超對於自己如此的厚情、他感激得已不知流了多少眼淚、現在李慕白已決意拒絕飲食、要將自己這副銅筋鐵骨、俠膽柔腸！餓死在監獄裏。這時天氣極熱、獄中蟲蟻極多、又加腹饑口渴、心冷志頹、到了第三天、李慕白已覺得有一種死的力量來壓住他、呼吸都有些低微了。但是心裏仍然明白、眼睛還能看得清獄中的鐵窗、和地下的破席。心裏便不禁微笑、唔想：我李慕白也許真是一個英雄、不然為什麼連死都不敢來制服我！瞪着眼睛四下看了半天、便閉上眼睛昏昏就睡、也不知睡了多少時候、忽然被一個人的巨手將他推醒、李慕白十分驚訝、睜眼一看、只見獄中沉沉的、蚊蟲圍着他的臉亂唱、鐵窗上透進幾線月光來。用手推李慕白的這個人、蹲在李慕白的腳前

、李慕白還未容此人說話、就知道來者一定是史胖子、遂就笑了笑、說：「老史、你怎麼又來了？這回我還要辜負你的美意、你快走吧、咱們這個朋友下世再交！」說史胖子很粗的嘆了口氣、說：「不是我一個人來的。」說時監獄的鐵門又微微啟開一道縫、又有一個人進到獄裏、當這個人從那鐵窗透過來的幾線月光之處經過之時、李慕白看見這個影子是婷婷婀娜、蹁躚的走近、李慕白大驚、扶着史胖子的肩膀勉強站起身來、他驚恐着發出低微的聲音、說：「俞姑娘、這是什麼地方、你也來了！快走吧！快走吧！我是決不出去！」此時史胖子已立起身來、仍在一聲一聲地嘆氣、秀蓮姑娘走到李慕白的近前、李慕白雖看不清秀蓮姑娘的容貌、但卻聽得出秀蓮的咽嗚哭泣的聲音、只聽他低聲悲泣地說：「李大哥、你快跟我們走吧！你還……樣的年輕的、武藝高強的人、難道就甘心死在獄中麼？」李慕白卻短促地嘆了口氣、兩行最後的眼淚流下、又覺得秀蓮的纖手握着了自己的胳臂、史胖子又蹲下身去給他卸腳鐐、李慕白知退了一步、脊背撞在石壁上、頭覺得一暈、身子往下摔倒、秀蓮姑娘趕緊用手將李慕白的身子托住、並低聲哭着說：「李大哥！你叫史大哥揹着你走罷！你若不走、我也不離開這裏！」李慕白仰着臉、眼淚滴在俞秀蓮胳臂上、他低微的聲音、但很決斷地說：「姑娘不可、即不為姑娘自身想、也應當為德五哥的家裏着想。我殺死黃驥北、非是為我自己報仇、乃是為使德五哥將來回京之後、得以安居度日、我死無遺憾！不是我故意使姑娘傷心、實在自去歲孟二弟在高陽為我的事慘死之後、我對於人世便已覺無味、那時我就想死、只因對德五哥的恩義未報、故延至今日。姑娘、你現在身世如此淒涼、完全是因我所致、我一日不死、也一日不能心安、姑娘！你快走！你為我照應德五哥的家眷去罷！」

秀蓮姑娘聽了李慕白這些話、他心如刀絞、雙手一攫、就將李慕白的身子摔在地下席上。李慕白仍然躺着揮手說：「請姑娘跟史大哥快去罷！」

今日節目 XGDP 923KC

八、〇〇 新民體操（北京）
八、二〇 夏季日語講座（北京）
八、四〇 京劇唱片（北京）
九、〇〇 新聞東語（北京）
九、二〇 商情行市氣象（北京）
九、三五 新民講壇（北京）
一一、五〇 唱片（本台）
一一、五九 時報（東京）
一二、〇〇 唱片（本台）
一二、三〇 新聞（東京）
一三、〇〇 評書（北京）包公案
一四、〇〇 新聞（北京）
一四、一五 娛樂節目（北京）
一六、〇〇 新聞（東京）
一八、〇〇 兒童時間（北京）
一八、二〇 兒童新聞（北京）
一八、三〇 日語講座（北京）
一九、〇〇 新聞（東京）
一九、三〇 演講（北京）
一九、五〇 商況節目（本台）
二〇、〇〇 軍歌（北京）
二〇、三〇 新聞（北京）
二〇、四〇 娛樂節目（北京）
二一、三九 報時（北京）
二一、四〇 新聞（北京）
二二、〇〇 唱片（本台）
二二、一五 英語新聞（北京）
二二、三〇 京戲（北京）

日曆

▲陽曆七月二十四日（星期一）
▲陰曆六月初八日
◇滿潮—滿潮午后十一時二〇分（三四）午前十一時四〇分（三四八）
◇退潮。午前五時三五分（二二）午后六時三〇分（二二五）

青島郵局封發 輪船郵件日期

▲七月二十四日泰山丸開往日本青島丸開往大連。順天輪開往上海。
▲七月二十四日奉天丸開往上海。貴生輪開往煙台。

法院公告 青島地方法院

▲李王氏等誣告等一案
主文：李王氏意圖他人受刑事處分向該管公務員誣告處有期徒刑二月
謝景亭無故侵入他人住宅處有期徒刑二月
均緩刑二年
▲李登海等自訴高沖增等妨害權利一案
主文：高沖增高張氏高萬壽均無罪
七月二十二日

大連汽船出帆

▲上海行
奉天丸 七月二十四日 前十時入 正午出
青島丸 七月廿七日 前十時入 正午出
大連丸 七月三十日 前十時入 正午出
▲大連行
大連丸 七月二十六日 後一時半入 後六時出
奉天丸 七月二十八日 後一時半入 後六時出
青島丸 七月三十一日 後一時半入 後六時出
▲上海行
黃河丸 八月一日入 一日出
▲天津行
白河丸 七月廿三日入出
黃河丸 七月廿七日入出
大連汽船青島支店 電話 二二〇七 二二七六 二三七三 四六二六 四八六五 七八一六 七七六六 八二〇五

朝鮮郵船出帆

▲仁川、鎮南浦行
釜山丸 七月二十三日入 二十五日出
平安丸 七月二十八日入 三十日出
▲仁川直航
慶州丸
▲仁川天津線
新京丸 七月廿五日入 七月廿六日出
順天丸 二月三回
船票於開船一時間以前發賣、至於運費及其他詳細情形請向左記地方照會。
代理店 朝鮮郵船株式會社 合資會社 中村組 電話二四六〇番

大阪商船出帆

▲門司、神戶大阪行
原田丸 七月二十四日 午前入 正午出
貝加爾丸 七月二十七日 午前入 正午出
泰山丸 七月三十日 正午出
▲天津直行
▲日滿連絡船（前十一時大連發）
熱河丸 二五日
烏拉爾丸 二七日
黑龍丸 二九日
扶桑丸
吉林丸
烏蘇利丸
興安丸
至於運往各地之貨物運費船票價及開船日期寄港等事詳細情形請向左記地址照會
大阪商船株式會社 青島出張所 電話三五四〇番
青島商運株式會社 新疆路十八號 電話三三〇〇七番

日清汽船出帆

▲芝罘天津行
華山丸 七月二五日出
湖南丸 七月二六日出
日東丸 七月二七日出
廬山丸 七月三十日出
▲大連天津行
台中丸 七月二五日出
▲上海行
台中丸 八月三日出
▲上海廈門廣東行
日東丸 七月二七日出
唐山丸 七月二九日出
湖南丸 七月二九日出
◇印即禁載船客
開到時間每次請向左記詢問可也
代理店大阪商船出張所 新疆路十八號 電話三五四〇番
取扱店 青島商運株式會社 電話 三三〇〇七

川崎汽船出帆

▲門司—青島
大阪丸 七月二六日入 七月二九日出
弘和丸
▲大阪名古屋行
▲紐約線（神戶發）
秀發丸 七月廿九日出
黑川丸 八月五日出
鶴川丸 九月二日出
▲桑港羅府中南美線（神戶發）
▲拜尼斯丸 九月一日出
▲晚香坡沙市線（神戶發）
▲拜尼斯丸 九月一日出
運費及其他詳細情形請向左記地址照會
川崎汽船株式會社 青島代理店 株式會社昭和海運公司 館陶路取引所內 電話七〇二三番 七〇四四番 夜間用電六三四番

海州組合出帆

▲海州行（定期）
迎春號 七月廿三日前八時半入 七月廿四日午後六時出
▲濤水口行
元泰號 七月廿六日前八時半入 七月廿七日午後六時出
▲芝罘行（定期）
永祥號 新源號 七月二七日出
▲王家灘石島行（每日發）
永祥號 豐通號 華新號 太平號 恆新號 新順號 民安號 平安號 新順號 春來號
▲灣內（每日發）
▲石臼所行（再開準備中）
海州航路汽船同業組合事務所株式會社中村組 電話 四四五九番 三七三三番

嶋谷汽船出帆

昭德丸 七月二三日入 七月二五日出
隆海丸 八月十二日入 八月十四日出
積揚丸太、混布
▲自北海道小樽根室•
大阪大連行
長生丸
揚荷丸太、雜貨四千噸運貨他
他左記照會
青島京理店 國際運輸株式會社 青島出張所 電話二一七〇四 二九二五番

阿波共同汽船

▲大連直行（芝罘威海衛行）
利通號 七月二四日入 七月二四日出
開到時間每次請向左記詢問可也
代理店大阪商船青島出張所 新疆路十八號（新疆路） 電話三五四〇番
取扱店 青島商運株式會社

戶井醫院
齒科一般 口腔外科
往診 入院 應需
青島熱河路二十七號 電話七二九〇番
戶井民夫

出售冷冰機啟事

一、啟者本行運到大批最完善之二馬力冷冰機急欲廉價脫售
二、尚備各種新式冷冰機歡迎各界參觀試購面洽是荷
桓台路六二號 川邊洋行

遺失聲明

逕啟者敝行有載重貨車領有第三二七〇號號牌一付於日前不慎遺失一枚除呈請警察局聲請補領外為此登報聲明作廢如有拾得此號牌者即作無效
養合汽車行啟

緊要聲明

蔣董發記今有座落台東三路門牌九〇號八四號大成路六號二八號三〇號三二號八八號四八號四六號一公地計市畝六公畝九十三公厘五〇號同地上建築物一併賣與李慕貞名下永遠為業業已成立契約如有第三者發生異議時自民國二十八年七月十一日起至同月二十六日止在此期內到台東三路九十五號買主李慕貞處聲明理由過期無效特此聲明
蔣董發記 李慕貞 全啟

典鉛 德田 あせ知らず 不知汗 天國扇牌

上海煤球

上海煤球、品質特別提高。價格始終如一、比用塊煤經濟。
上海煤球、發火猛烈、燃燒持久、購用時、請認明老牌、庶不致誤。
永泰昌煤號
青島李村路三十三號 電話 四六三七 五二三六 工廠 四八二三
機製 上海煤球
聲明本號送貨皆有發票如無發票者即為假冒務請顧客特別注意是幸

大仁堂 立愈久淋 白濁丸

（證明保好、准有效）此丸治淋神藥無論新久白濁下淋精糊馬口尿道刺疼小便散風頻壽邪熱便白淋血塞下注淋後偏墜慮淋濁症常年不斷凡淋病川干方百藥治過不好洗療注射不見效此丸只用一盒病即愈百發百中每盒二元大盒四元

大仁堂 花柳清血 解毒丸

專治五淋百濁梅毒下疳魚口痔瘡梅毒入骨筋骨疼痛遍身紅疹傳染婦女一切毒症新老梅毒能清血解毒消腫鎮痛除根並全體毒菌搜浮骨髓中毒根功效奇特保證有效一付除根定價每單料六毛加料一元

大仁堂 婦女 破血丹

此藥專治婦女經閉不通數月不見腹中痞病左右塊氣聚成癖肚大成形血蟲鬼胎病胎死腹內下不一切雜疾癥瘕凡婦女血水不見之病千方百藥治不好此丸只用一付其病立下重者三付化為血水元氣無傷百發百中孕婦忌服每付三元單料一元六毛函購寄費二毛

調經止帶丸

不調百病因之而生面黃肌瘦疼頭暈肚痛赤白帶下之症一盒保好無效退洋每盒二元服法另有詳單 帶久而最傷元氣月經因之無味有時燒冷腰腿酸飲食保常服延年每付四毛

青島分銷處 太和春金鄉路 萬春堂藥店高密路 福海藥房黃島路 台東鎮威海路 新民藥房天津路 成記藥行雲南路 泰和堂
北京大仁堂大藥房開設 濟南小緯六路北口

婦女通經 麝香化血膏

此膏祖傳秘方神奇效驗專治婦女經閉不通數月見氣聚血塊肚大成形兒胎孕不下幼女乾血癆疾血份不見等症貼此膏平安化下重者兩貼病塊化為血水保元氣不傷此藥破血孕婦切忌以免無形化消每貼兩元加料效力尤大每貼四元
北京廣善堂膏藥鋪啟
青島代理處山東路金星大藥房 電話七〇六二號

戒煙 痔瘡

黑白毒品 七日斷清
本院運到大宗德國最新藥品。注射內服皆用清癮藥劑治療。無論煙癮大小。限一星期。完全戒清。戒除期內。不誤工作。戒後檢驗血液。絕無毒質存在。擔保永不復發。
痔瘡治療方法。新穎完善。專用塗藥治療。使痔核。漏管。自然枯落。絕無刀割。火灸。結紮。等痛苦。無論遠年近日。裏痔。外痔。脫肛。便血。裂創。及一切肛門症。一次徹底治。除藥到期斷。行動自由。並不妨礙職業。
濟衆診療所 山東路北首二〇〇號

淋病專家醫師 任宏勳啟事

淋病乃花柳病、初步異常危險、初起急性尿道刺痛、且膿濁淋漓、痛苦不堪、有時痛減患者以為全愈、私心且喜、豈知非但不愈且淋菌急性變為慢性、轉入老白濁之途、此時淋菌有發展之力、毒發於外、則變睪丸炎、橫痃魚口等、潰爛更痛、本醫師有鑒於斯、專門研究、花柳一科、獨具實驗心得對於治療方法與衆不同、因人身體而異、或用注射、或用服藥、或用洗射不等、無論新染久患曾多方醫治不愈者、經本醫治療均能藥到病除、永不復發。
宏德診療所 青島芝罘路門牌七二號

中和戲院

青島山東路北首 電話二六二三號
周 麟崐
秦 韓 張 楊 孫
月樓 子峯 文卿 壽山 慧霞
朱 粉 王 雪 林 劉
殿卿 麗芳 緝清 梅綬 雲湘 臣
午戲一時開五時止 夜戲七時開十二時止
▲午戲▼ 花田錯 法門寺 鐵籠山
▲夜戲▼ 封神榜 十六本
▲午戲▼ 樓座每位三毛 池座每位五毛 碼座每位二毛
▲夜戲▼ 樓座每位四毛 池座每位六毛 碼座每位二毛

新新舞臺

地址 平度路 電話七三八〇號
新 趙 銀 梅 段
秉 君松 壽豐 芳雲 秋寶 義
馬 韋 吳 李 周
世昌 永茂 素琴 雲昇 鶴鳴
△午戲▽ 諸葛亮招親
△夜戲▽ 湯懷盡忠 六月雪 蓮花庵
●價目表● 池座每位四毛 樓座每位三毛 碼座每位二毛 樓座每位一毛 包廂每間二元

大光明電影院啟事

修理內部 暫停几日

光陸電影院

海泊路六十三號 電話七一九七號
時間 每日二時起至晚十時 連演 星期日一時起
座價 特等五角 頭等三角 二等二角 兒童一角
今天公演
上海林華影片公司著名出品
全部航海武俠離奇巨片
主演 張惠民 武俠名星 吳素馨 美麗女星
海外奇俠
這裏有險惡的波濤 這裏有海外的奇觀 這裏有離奇的裝束 這裏有美麗的姑娘
下期公演 上海快活林影片公司緊張巨片
英雄復仇

上平安有聲電影院

滄口路二十二號
時間 每日五場 一時 三時 五時 七時 九時
座價 優等四角 特等三角 兒童二角
今日起特別公演
上海金聲影片公司偉大出品
全部有聲對白神怪巨片
●電影明星 姚萍 主演●
神燈
△神怪 離奇 所未聞 △幻變 莫測 所未睹
下期公演 並蒂蓮

金城電影院 CAPITOL

警察部東首湖北路二十五號 電話七六三三六號
星期六星期日每日五場 一、三、五、七、九
平日每日四場 三、五、七、九
「一」前奏曲幕啟
「二」五彩短片
「三」歌壇權威羅第范里領銜傑作
一年一度的百萬金元歌舞巨片
巴黎舞會
四大明星三百美女
四支名歌五大場面
◇華納公司本年度的巨製◇

吉陽電影院

有聲
錦州路五八號
今日公演
香港有聲影片大觀公司出品
胭脂淚
主演 胡蝶
時間 三時 七時 九時
座價 特等四角 頭等三角 軍警二角 學童半價
下期公映 國華有聲影片公司出品
孟姜女
主演 周璇 徐風

FOLOZU 福祿壽

公用電話 四二七〇 經理電話 四九一六
每日三場 二點半 五點四十 九點半 分場開映
七月廿一、廿二、廿三、廿四 隆重獻映
歷經一生史屈勞斯約翰家曲作『滋爾華』速寫
費那葛拉凡 ○羅意絲蕾納 ○密麗莎高琪絲
集國際三大藝人並穎許歌舞班參演音樂鉅製
奇麗凄豔 翠堤春曉 唯我獨尊
藍色的多瑙河、維也納的森林、永留着女人的狂愛、詞客的精靈
各地獻映 一致推崇 十大名曲 婦孺皆知
注意座價 五角 一元 一元半
先期售票 請速定座
兒童全票 樓上對號入座 樓下座位並不編號 欲得佳座請早降臨

明星大戲院

安徽路六號 電話六二九八
每日五場 二時 三時五〇 五時四〇 七時三〇 九時二〇 循環開映
七月廿三日廿四日廿五日連映三天
國際明星 喬埃勃郎 得意傑作
緊張香豔想入非非的滑稽巨片
哥倫比亞公司最新出品
科學力士
不會金剛復活 簡直泰山再世
力能舉鼎 勇敵萬夫 碰着女人 馬上軟化

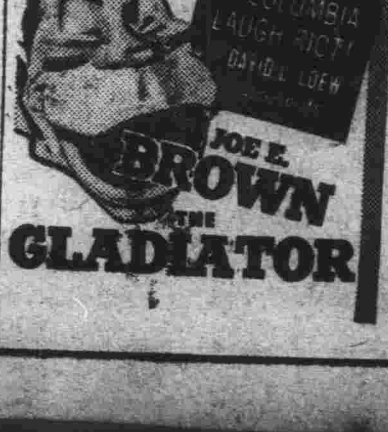

下期開映 倫敦傑作片 風流藝術家